

ФЕДЕРАЛЬНАЯ СЛУЖБА ГОСУДАРСТВЕННОЙ СТАТИСТИКИ

**Территориальный орган
Федеральной службы государственной статистики
по Псковской области
(Псковстат)**

**Социально-экономическое положение
Псковской области
в январе - июне 2012 года**

ОФИЦИАЛЬНОЕ ИЗДАНИЕ

**ПСКОВ
2012**

В докладе приняты условные обозначения:

тыс. – тысяча
млн. – миллион
млрд. – миллиард
мм – миллиметр
м – метр
пог.м – погонный метр
м² – квадратный метр
м³ – метр кубический
км – километр
км² – квадратный километр
г – грамм
кг – килограмм
т – тонна
экз. – экземпляра

т-км – тонно-километр
л – литр
дкл – декалитр
га – гектар
кВт – киловатт
кВт.ч – киловатт-час
Гкал – гигакалория
л.с. – лошадиная сила
г. – год
долл. – доллар
руб. – рубль
р. – раз
шт. – штука

- явление отсутствует;
- ... данных не имеется;
- х сопоставление невозможно;
- 0,0 величина является меньше единицы измерения.

В отдельных случаях незначительные расхождения между итогом и суммой слагаемых объясняются округлением данных.

Ряд показателей, приведенных в докладе, рассчитан с учетом экспертной оценки.

В таблицах, отражающих ежемесячную динамику, показатели за последний месяц в последующем выпуске доклада уточняются по данным ежемесячной статистической отчетности в соответствии с методикой разработки. Относительные показатели в этих таблицах отражены в сопоставимой оценке.

В докладе использованы также данные территориальных органов федеральных органов власти (министерств и ведомств) и органов исполнительной власти Псковской области.

Псковстат является собственником государственной статистической информации на территории Псковской области.

При использовании материалов органов государственной статистики ссылка на источник обязательна.

© Псковстат,
2012

E-mail: pskovstat@pskv.fsgs.ru
<http://pskovstat.gks.ru>

СОДЕРЖАНИЕ

стр.

ОСНОВНЫЕ ЭКОНОМИЧЕСКИЕ И СОЦИАЛЬНЫЕ ПОКАЗАТЕЛИ	4
ЭКОНОМИЧЕСКАЯ СИТУАЦИЯ В ПСКОВСКОЙ ОБЛАСТИ	
ПРОИЗВОДСТВО ТОВАРОВ И УСЛУГ	
<i>Оборот организаций</i>	6
<i>Добыча полезных ископаемых, обрабатывающие производства и производство и распределение электроэнергии, газа и воды</i>	8
<i>Сельское хозяйство, охота и лесное хозяйство</i>	15
<i>Рыболовство и рыбоводство</i>	20
<i>Строительство</i>	21
<i>Транспорт</i>	24
РЫНКИ ТОВАРОВ И УСЛУГ	
<i>Розничная торговля</i>	27
<i>Рестораны, кафе и бары</i>	33
<i>Рынок платных услуг населению</i>	35
<i>Оптовая торговля</i>	37
ЦЕНЫ	42
ФИНАНСЫ	55
СОЦИАЛЬНАЯ СФЕРА	
УРОВЕНЬ ЖИЗНИ НАСЕЛЕНИЯ	70
<i>Денежные доходы</i>	71
<i>Использование денежных доходов</i>	79
ЗАНЯТОСТЬ И БЕЗРАБОТИЦА	82
ЗАБОЛЕВАЕМОСТЬ НАСЕЛЕНИЯ	92
ПРЕСТУПНОСТЬ	93
ДЕМОГРАФИЧЕСКАЯ СИТУАЦИЯ	97
МЕТОДОЛОГИЧЕСКИЕ ПОЯСНЕНИЯ	103
НЕКОТОРЫЕ СТАТИСТИЧЕСКИЕ ПОКАЗАТЕЛИ ЭКОНОМИЧЕСКОГО И СОЦИАЛЬНОГО ПОЛОЖЕНИЯ РАЙОНОВ ОБЛАСТИ	119

ОСНОВНЫЕ ЭКОНОМИЧЕСКИЕ И СОЦИАЛЬНЫЕ ПОКАЗАТЕЛИ

	Январь-июнь 2012	Январь-июнь 2012 в % к январю-июню 2011	Июнь 2012	В % к	
				маю 2012	июню 2011
Оборот организаций (в действующих ценах), млн. рублей	98050	107,7	18123	106,8	107,3
Индекс промышленного производства ¹⁾		100,2		102,1	91,1
Объем работ, выполненных по виду деятельности «Строительство», млн. рублей	3567	97,2	930	131,5	99,7
Ввод в действие общей площади жилых домов, тыс.м ²	75,3	120,8	15,9	в 2,8 р.	в 5,3 р.
Грузооборот автомобильного транспорта организаций всех видов экономической деятельности, ²⁾ млн.т-км	234,3	92,4	41,4	96,9	91,6
Оборот розничной торговли, млн. рублей	35396	106,4	6571	103,3	104,9
Оборот общественного питания, млн. рублей	1510	110,2	304	98,1	120,3
Объем платных услуг населению, млн. рублей	8690	102,3	1562	104,7	104,4
Индекс потребительских цен		102,8 ³⁾		100,6	103,6
Индекс цен производителей промышленной продукции ¹⁾		105,2		99,8	104,1
Реальные располагаемые денежные доходы населения ⁴⁾		108,9 ⁵⁾		98,6 ⁶⁾	113,1 ⁷⁾

	Январь-июнь 2012	Январь-июнь 2012 в % к январю-июню 2011	Июнь 2012	В % к	
				маю 2012	июню 2011
Среднемесячная начисленная заработная плата одного работника:					
номинальная, рублей	16423 ⁸⁾	113,2 ⁵⁾	17218 ⁹⁾	103,3 ⁶⁾	114,4 ⁷⁾
реальная		109,4 ⁵⁾		103,0 ⁶⁾	110,6 ⁷⁾
Среднесписочная численность работающих в экономике, тыс. человек	220,0 ⁸⁾	98,5 ⁵⁾	219,0 ⁹⁾	99,7 ⁶⁾	98,6 ⁷⁾
Численность официально зарегистрированных безработных (на конец периода), тыс. человек	5,3	81,1	5,3	95,7	81,1

¹⁾ По видам деятельности «Добыча полезных ископаемых», «Обрабатывающие производства», «Производство и распределение электроэнергии, газа и воды».

²⁾ По крупным и средним организациям.

³⁾ Июнь 2012 в % к декабрю 2011.

⁴⁾ Предварительные данные.

⁵⁾ Январь-май 2012 в % к январю-маю 2011.

⁶⁾ Май 2012 в % к апрелю 2012.

⁷⁾ Май 2012 в % к маю 2011.

⁸⁾ Данные за январь-май 2012.

⁹⁾ Данные за май 2012.

ЭКОНОМИЧЕСКАЯ СИТУАЦИЯ В ПСКОВСКОЙ ОБЛАСТИ

ПРОИЗВОДСТВО ТОВАРОВ И УСЛУГ

ОБОРОТ ОРГАНИЗАЦИЙ

Оборот организаций по видам экономической деятельности в I полугодии 2012 года характеризуется следующими данными:

(в действующих ценах)

	Млн. рублей		Январь-июнь 2012 в % к январю-июню 2011	Июнь 2012 в % к	
	январь-июнь 2012	июнь 2012		маю 2012	июню 2011
Всего	98050	18123	107,7	106,8	107,3
из него организации с основным видом деятельности:					
сельское хозяйство, охота и лесное хозяйство	3013	492	102,3	89,0	88,6
рыболовство, рыбоводство	85,9	13,2	103,3	93,0	95,3
добыча полезных ископаемых	148	49,5	157,7	129,0	181,5
обрабатывающие производства	24795	4363	100,9	101,6	90,1
из них:					
производство пищевых продуктов, включая напитки, и табака	7693	1330	92,4	103,9	85,3
текстильное и швейное производство	687	95,0	98,2	74,3	80,4
обработка древесины и производство изделий из дерева	410	78,6	101,8	115,4	131,5
целлюлозно-бумажное производство; издательская и полиграфическая деятельность	669	112	в 2,2 р.	84,5	186,9
производство резиновых и пластмассовых изделий	591	98,4	102,0	102,6	94,5
производство прочих неметаллических минеральных продуктов	1397	266	117,7	101,7	110,9

	Млн. рублей		Январь-июнь 2012 в % к январю-июню 2011	Июнь 2012 в % к	
	январь-июнь 2012	июнь 2012		маю 2012	июню 2011
металлургическое производство и производство готовых металлических изделий	1669	285	90,6	128,6	86,1
производство машин и оборудования	1996	350	90,9	101,9	91,1
производство электрооборудования, электронного и оптического оборудования	8069	1456	108,9	98,6	93,7
прочие производства	1135	217	109,4	102,9	72,5
производство и распределение электроэнергии, газа и воды	8912	981	99,0	95,0	97,3
строительство	3936	986	106,4	130,5	106,5
оптовая и розничная торговля; ремонт автотранспортных средств, мотоциклов, бытовых изделий и предметов личного пользования	43775	8871	114,5	111,3	120,5
в том числе:					
торговля автотранспортными средствами и мотоциклами, их техническое обслуживание и ремонт	5930	963	120,6	98,9	109,3
оптовая торговля, включая торговлю через агентов, кроме торговли автотранспортными средствами и мотоциклами	18935	4388	115,9	120,4	131,4
розничная торговля, кроме торговли автотранспортными средствами и мотоциклами; ремонт бытовых изделий и предметов личного пользования	18910	3519	111,3	104,9	112,1
гостиницы и рестораны	901	181	110,4	124,0	120,7
транспорт и связь	9062	1665	112,2	104,4	113,7
из него:					
связь	2245	375	104,5	103,2	106,5

	Млн. рублей		Январь-июнь 2012 в % к январю-июню 2011	Июнь 2012 в % к	
	январь-июнь 2012	июнь 2012		маю 2012	июню 2011
операции с недвижимым имуществом аренда и предоставление услуг	1822	262	92,2	89,8	94,5
образование	492	71,3	127,4	86,5	126,7
здравоохранение и предоставление социальных услуг	557	91,2	102,2	91,5	88,8
предоставление прочих коммунальных, социальных и персональных услуг	322	59,8	102,3	101,9	88,2

**ДОБЫЧА ПОЛЕЗНЫХ ИСКОПАЕМЫХ,
ОБРАБАТЫВАЮЩИЕ ПРОИЗВОДСТВА И ПРОИЗВОДСТВО
И РАСПРЕДЕЛЕНИЕ ЭЛЕКТРОЭНЕРГИИ, ГАЗА И ВОДЫ**

Индекс промышленного производства¹⁾ в I полугодии 2012 года к уровню I полугодия 2011 года составил 100,2 процента, в июне 2012 года к уровню июня 2011 года – 91,1 процента, к уровню мая 2012 года – 102,1 процента.

	В % к	
	соответствующему периоду предыдущего года	предыдущему периоду
2011 год		
Январь	111,3	71,8
Февраль	112,3	114,2
Март	110,3	102,7
I квартал	111,8	85,0
Апрель	117,2	95,2
Май	111,7	93,1
Июнь	113,4	106,2
II квартал	114,6	107,1
I полугодие	113,0	

¹⁾ Индекс промышленного производства исчисляется по видам деятельности "Добыча полезных ископаемых", "Обрабатывающие производства", "Производство и распределение электроэнергии, газа и воды" на основе данных о динамике производства важнейших товаров-представителей (в натуральном или стоимостном выражении). В качестве весов используется структура валовой добавленной стоимости по видам экономической деятельности 2008 базисного года.

	В % к	
	соответствующему периоду предыдущего года	предыдущему периоду
Июль	107,0	90,2
Август	105,9	104,6
Сентябрь	106,2	101,7
III квартал	106,6	105,5
Январь - сентябрь	111,0	
Октябрь	107,0	96,3
Ноябрь	109,4	106,3
Декабрь	100,7	95,5
IV квартал	105,4	106,1
Январь - декабрь	109,8	
2012 год		
Январь	102,6	75,1
Февраль	103,9	124,6
Март	100,8	97,7
I квартал	102,5	84,7
Апрель	100,5	96,9
Май	97,6	101,9
Июнь	91,1	102,1
II квартал	96,3	93,8
I полугодие	100,2	

Индексы производства в I полугодии 2012 года по основным видам экономической деятельности характеризуются следующими данными:

	Январь-июнь 2012 в % к январю-июню 2011	Июнь 2012 в % к	
		маю 2012	июню 2011
Добыча полезных ископаемых	161,1	123,1	в 2,1 р.
в том числе:			
добыча топливно-энергетических полезных ископаемых	137,6	115,0	в 2,1 р.
добыча полезных ископаемых, кроме топливно-энергетических	168,3	125,4	в 2,1 р.
Обрабатывающие производства	99,5	102,2	86,9
из них:			
производство пищевых продук- тов, включая напитки, и табака	91,3	105,6	86,9

	Январь-июнь 2012 в % к январю-июню 2011	Июнь 2012 в % к	
		маю 2012	июню 2011
текстильное и швейное производство	87,4	94,6	86,8
производство кожи, изделий из кожи и производство обуви	85,0	58,2	99,8
обработка древесины и производство изделий из дерева	94,6	112,8	83,5
целлюлозно-бумажное производство; издательская и полиграфическая деятельность	141,7	118,4	179,6
химическое производство	68,4	120,0	98,7
производство резиновых и пластмассовых изделий	100,9	107,5	93,7
производство прочих неметаллических минеральных продуктов	100,4	116,4	87,4
металлургическое производство и производство готовых металлических изделий	85,2	96,5	82,6
производство машин и оборудования	86,9	100,3	95,9
производство электрооборудования, электронного и оптического оборудования	109,2	100,4	99,9
производство транспортных средств и оборудования	88,4	72,8	59,1
прочие производства	121,7	96,2	62,1
Производство и распределение электроэнергии, газа и воды	89,7	89,2	82,2
в том числе:			
производство, передача и распределение электроэнергии, газа, пара и горячей воды	89,7	89,2	82,2
из него:			
производство, передача и распределение электроэнергии	88,6	97,3	87,6
производство, передача и распределение пара и горячей воды (тепловой энергии)	90,5	74,1	71,4

Объем отгруженных товаров собственного производства, выполненных работ и услуг собственными силами по видам экономической деятельности) в I полугодии 2012 года характеризуется следующими данными:

(в действующих ценах)

	Тыс. рублей		Темп роста		
	январь-июнь 2012	июнь 2012	январь-июнь 2012 в % к январю-июню 2011	июнь 2012 в % к	
				маю 2012	июню 2011
Добыча полезных ископаемых	268893	73537	140,2	119,4	164,2
в том числе:					
добыча топливно-энергетических полезных ископаемых	105847	19044	103,4	104,4	89,7
добыча полезных ископаемых, кроме топливно-энергетических	163046	54493	182,2	125,7	в 2,3 р.
Обрабатывающие производства	24955622	4456527	101,2	101,2	90,6
из них:					
производство пищевых продуктов, включая напитки, и табака	8573685	1488409	95,7	100,8	86,2
текстильное и швейное производство	688286	97104	98,5	75,3	81,8
производство кожи, изделий из кожи и производство обуви	334700	39451	95,5	83,1	117,7
обработка древесины и производство изделий из дерева	454120	88092	103,0	114,0	128,7
целлюлозно-бумажное производство; издательская и полиграфическая деятельность	637502	111128	в 2,2 р.	84,6	188,7
производство резиновых и пластмассовых изделий	582184	97635	100,3	102,6	93,8
производство прочих неметаллических минеральных продуктов	1560580	302343	119,9	106,8	115,4
металлургическое производство и производство готовых металлических изделий	1471795	269373	86,5	134,1	86,3

	Тыс. рублей		Темп роста		
	январь-июнь 2012	июнь 2012	январь-июнь 2012 в % к январю-июню 2011	июнь 2012 в % к	
				маю 2012	июню 2011
производство машин и оборудования	1760205	336461	90,3	111,9	94,9
производство электрооборудования, электронного и оптического оборудования	7525357	1377370	107,9	97,7	94,9
производство транспортных средств и оборудования	257047	41555	70,6	93,0	36,8
прочие производства	1090668	201270	105,6	97,7	65,4
Производство и распределение электроэнергии, газа и воды	3925536	396748	101,0	93,5	99,7
в том числе:					
производство, передача и распределение электроэнергии, газа, пара и горячей воды	3560175	337534	101,1	92,5	100,2
из него:					
производство, передача и распределение электроэнергии	1645695	217255	97,7	93,2	103,0
производство, передача и распределение пара и горячей воды (тепловой энергии)	1790685	112125	104,1	91,1	94,6
сбор, очистка и распределение воды	365361	59214	100,8	99,8	97,4

Производство (добыча) полезных ископаемых в I полугодии 2012 года характеризуется следующими данными:

	Произведено		Январь-июнь 2012 в % к январю-июню 2011	Июнь 2012 в % к	
	январь-июнь 2012	июнь 2012		Июнь 2012 в % к	
				маю 2012	июню 2011
Материалы строительные нерудные, тыс. м ³	828	216	136,8	103,6	136,9

Производство отдельных видов продукции по виду экономической деятельности «Обрабатывающие производства» в I полугодии 2012 года характеризуется следующими данными:

	Произведено		Январь-июнь 2012 в % к январю-июню 2011	Июнь 2012 в % к	
	январь-июнь 2012	июнь 2012		маю 2012	июню 2011
Мясо и субпродукты – всего, тонн	22612	2937	87,5	78,7	84,8
Изделия колбасные, тонн	32307	5873	80,7	107,9	87,9
Рыба и продукты рыбные переработанные и консервированные, тонн	3668	547	81,3	94,3	78,6
Цельномолочная продукция (в пересчете на молоко), тонн	42481	7087	93,3	96,7	74,7
Масло сливочное и пасты масляные, тонн	846	112	103,6	116,7	56,7
Сыры и продукты сырные, тонн	5233	1181	94,2	118,6	107,0
Кондитерские изделия, тонн	1897	329	104,1	95,5	105,2
Хлеб и хлебобулочные изделия, тонн	21521	3647	79,8	101,5	78,9
Воды минеральные и газированные неподслащенные и неароматизированные, тыс. полулитров	8738	1987	61,9	121,2	36,8
Трикотажные изделия - всего, тыс. шт.	330	46,3	78,6	128,2	66,9
Куртки теплые, тыс.шт.	46,5	7,4	102,7	92,5	в 2,3 р.
Костюмы, тыс. шт.	231	32,1	83,4	77,8	71,9
Брюки, бриджи, шорты, тыс. шт.	134	28,7	98,7	142,7	125,2
Лесоматериалы, продольно распиленные или расколотые, разделенные на слои или лущеные, толщиной более 6 мм; шпалы железнодорожные или трамвайные деревянные, непропитанные, тыс. м ³	55,6	13,5	86,5	115,4	70,2
Блоки оконные в сборе (комплектно), тыс. м ²	5,9	1,2	82,7	90,2	89,6

	Произведено		Январь-июнь 2012 в % к январю-июню 2011	Июнь 2012 в % к	
	январь-июнь 2012	июнь 2012		маю 2012	июню 2011
Блоки дверные в сборе (комплектно), тыс. м ²	47,5	7,4	99,9	109,6	75,5
Книги, брошюры, листовки печатные и аналогичные материалы печатные в виде отдельных листов (листов-оттисков), млн. шт.	25,0	3,3	94,2	166,3	33,4
Газеты (экземпляров, тираж условный /в 4-х полосном исчислении формата А2), млн. шт.	10,3	1,6	72,3	90,6	44,9
Окна и их коробки, подоконники полимерные, м ²	16999	3991	59,6	115,0	55,4
Конструкции и детали сборные железобетонные, тыс. м ³	45,6	7,6	125,1	116,2	92,6
Устройства коммутации и защиты электрических цепей на напряжение не более 1 кВ, тыс. руб.	88206	17544	116,4	123,3	127,9
Проводники электрического тока прочие на напряжение не более 1 кВ (с соединительными приспособлениями или без них), км	81911	16982	102,7	113,6	106,1
Шкафы кухонные, для спальни, столовой и гостиной, шт.	646	101	70,4	68,2	30,6

Производство продукции по виду экономической деятельности «Производство и распределение электроэнергии, газа и воды» в I полугодии 2012 года характеризуется следующими данными:

	Произведено		Январь-июнь 2012 в % к январю-июню 2011	Июнь 2012 в % к	
	январь-июнь 2012	июнь 2012		маю 2012	июню 2011
Тепловая энергия, тыс. Г/кал	2072	74,8	88,7	74,2	72,1

СЕЛЬСКОЕ ХОЗЯЙСТВО, ОХОТА И ЛЕСНОЕ ХОЗЯЙСТВО

Сельское хозяйство

Растениеводство

Под урожай текущего года в хозяйствах всех категорий, по предварительным данным, зерновые культуры посеяны на площади 27,5 тыс. гектаров, технические культуры – на 0,7 тыс. гектаров, картофель – на 11,7 тыс. гектаров, овощи – на 2,3 тыс. гектаров.

Посевы зерновых культур увеличились по сравнению с предыдущим годом на 2,7 тыс. гектаров (на 10,8%), технических культур – на 0,1 тыс. гектаров (на 16,4%), картофеля – на 0,3 тыс. гектаров (на 2,9%). Посевы овощей уменьшились на 0,5 тыс. гектаров (на 18,5%).

Посевная площадь основных сельскохозяйственных культур под урожай 2012 года в хозяйствах всех категорий характеризуется следующими данными:

	Хозяйства всех категорий	в том числе			Хозяйства всех категорий 2012 к 2011	
		сельхозорганизации	крестьянские (фермерские) хозяйства ¹⁾	хозяйства населения	+, -	в %
Зерновые культуры , тыс. га	27,5	26,0	0,7	0,9	2,7	110,8
в % к хозяйствам всех категорий	100,0	94,2	2,7	3,1	х	х
Картофель , тыс. га	11,7	1,4	0,8	9,5	0,3	102,9
в % к хозяйствам всех категорий	100,0	12,3	6,9	80,8	х	х
Овощи , тыс. га	2,3	0,2	0,1	2,0	-0,5	81,5
в % к хозяйствам всех категорий	100,0	9,6	4,0	86,4	х	х

¹⁾ Включая индивидуальных предпринимателей.

Животноводство

На конец июня 2012 года поголовье крупного рогатого скота в хозяйствах всех сельхозпроизводителей, по расчетам, составляло 103,1 тыс. голов (на 5% меньше по сравнению с аналогичной датой предыдущего года), из него коров – 52,9 тыс. (на 3,6% меньше), свиней – 143,3 тыс. (на 78,8% больше), овец и коз – 36,6 тыс. голов (на 5,8% меньше).

В структуре поголовья скота на хозяйства населения приходилось 16,7 процента поголовья крупного рогатого скота, 9,7 процента свиней, 89,7 процента овец и коз (на конец июня 2011 года соответственно 17,2%, 18,6% и 93,4%).

Динамика поголовья скота в хозяйствах всех категорий представлена в таблице:

(на конец месяца; в процентах)

	Крупный рогатый скот		из него коровы		Свиньи		Овцы и козы	
	к соответствующей дате предыдущего года	к соответствующей дате предыдущего месяца	к соответствующей дате предыдущего года	к соответствующей дате предыдущего месяца	к соответствующей дате предыдущего года	к соответствующей дате предыдущего месяца	к соответствующей дате предыдущего года	к соответствующей дате предыдущего месяца
2011 год								
Январь	93,6	100,4	95,1	99,2	108,9	100,6	89,8	100,5
Февраль	92,9	102,6	94,7	100,4	111,5	101,2	90,0	107,3
Март	91,5	101,3	93,5	99,8	110,4	101,9	87,1	97,4
Апрель	92,6	99,2	93,3	100,1	109,2	99,7	87,3	101,3
Май	91,4	98,8	93,2	100,1	107,5	99,2	87,8	96,7
Июнь	92,3	99,2	93,1	99,0	108,0	105,7	87,8	105,3
Июль	92,9	99,4	93,4	99,8	108,1	103,2	87,7	100,1
Август	93,0	98,6	93,3	99,5	106,2	100,8	87,6	101,1
Сентябрь	93,4	98,8	93,7	98,9	106,5	100,2	86,0	93,6
Октябрь	93,4	98,8	94,4	99,6	107,0	101,4	85,9	98,0
Ноябрь	94,0	99,5	94,4	99,4	106,7	96,2	86,3	96,6
Декабрь	95,4	99,1	95,2	99,3	106,4	97,0	91,7	95,0
2012 год								
Январь	95,7	100,4	95,9	99,9	106,3	99,9	91,7	99,8
Февраль	95,1	102,0	95,7	100,2	136,7	130,3	91,5	107,1
Март	94,9	101,0	96,7	100,9	143,4	106,8	95,1	101,3
Апрель	95,2	99,5	96,9	100,2	154,2	107,2	94,8	101,0
Май	95,4	99,0	96,5	99,7	167,8	108,0	94,1	96,0
Июнь	95,0	98,8	96,4	98,9	178,8	112,6	94,2	105,3

В сельскохозяйственных организациях, по расчетам, на конец июня 2012 года по сравнению с соответствующей датой 2011 года поголовье крупного рогатого скота сократилось на 6,5 процента, коров – на 3,2 процента, увеличилось поголовье свиней в 2 раза и овец и коз – на 53,2 процента.

В I полугодии 2012 года в хозяйствах всех категорий, по расчетам, произведено **скота и птицы на убой** (в живом весе) 21,7 тыс. тонн, **молока** – 115,1 тыс. тонн, **яиц** – 36,7 млн. штук.

	I полугодие 2012	В % к I полугодию 2011	Июнь 2012 в % к	
			маю 2012	июню 2011
Скот и птица на убой (в живом весе), тыс. тонн	21,7	94,5	91,9	89,5

	I полугодие 2012	В % к I полугодию 2011	Июнь 2012 в % к	
			маю 2012	июню 2011
Молоко , тыс. тонн	115,1	103,4	104,8	97,0
Яйца , млн. штук	36,7	70,1	100,6	68,7

В сельскохозяйственных организациях, по расчетам, по сравнению с I полугодием 2011 года производство молока увеличилось на 8,9 процента, скота и птицы на убой (в живом весе) уменьшилось на 4,8 процента, яиц – на 40,4 процента.

Надой молока на одну корову в сельскохозяйственных организациях (без субъектов малого предпринимательства) в I полугодии 2012 года составили 2493 килограмма против 1989 килограммов в I полугодии 2011 года.

Сохранность поголовья и продуктивность скота и птицы в сельскохозяйственных организациях (без субъектов малого предпринимательства) характеризуется следующими данными:

	I полугодие 2012	В % к I полугодию 2011
Падеж скота, процентов к обороту стада		
крупного рогатого скота	1,9	x
свиней	5,1	x
Среднесуточный привес на выращивании и откорме, граммов		
крупного рогатого скота	396	99,9
свиней	542	105,8

В I полугодии 2012 года в **структуре производства скота и птицы на убой** (в живом весе) сельскохозяйственных организаций, по расчетам, отмечалось увеличение удельного веса производства крупного рогатого скота и свиней по сравнению с соответствующим периодом 2011 года.

Производство основных видов скота и птицы на убой сельскохозяйственными организациями, по расчетам, приведено в таблице:

	I полугодие 2012			Июнь 2012 в % к	
	тыс. тонн	в % к I полуго- дию 2011	доля произ- водства от- дельных ви- дов скота и птицы в об- щем объеме производства скота и птицы на убой, %	маю 2012	июню 2011
Скот и птица на убой (в живом весе)	18,2	95,2	100,0	87,3	88,9
из них:					

	I полугодие 2012			Июнь 2012 в % к	
	тыс. тонн	в % к I полуго- дию 2011	доля произ- водства от- дельных ви- дов скота и птицы в об- щем объеме производства скота и птицы на убой, %	маю 2012	июню 2011
крупный рогатый скот	3,5	112,6	19,0	87,6	111,7
свиньи	5,3	104,6	28,9	84,9	98,1
птица	9,5	86,1	52,1	88,4	79,3

Реализация продукции

В I полугодии 2012 года по сравнению с соответствующим периодом предыдущего года возросла **продажа** сельскохозяйственными организациями молока.

Объем реализации основных сельскохозяйственных продуктов сельскохозяйственными организациями, по расчетам, составил:

	I полугодие 2012	В % к I полугодю 2011	Июнь 2012 в % к	
			маю 2012	июню 2011
Скот и птица (в живом весе), тыс. тонн	18,7	95,7	91,4	92,3
Молоко, тыс. тонн	82,3	109,2	105,0	99,9
Яйца, млн. штук	11,9	46,1	81,6	35,9

Лесозаготовки

Индекс производства по виду экономической деятельности «Лесозаготовки» характеризуется следующими данными:

	В % к	
	соответствующему периоду предыдущего года	предыдущему периоду
2011 год		
Январь	116,2	91,1
Февраль	124,9	109,1
Март	80,7	97,1
I квартал	99,0	82,2
Апрель	86,5	93,5
Май	82,1	101,2
Июнь	106,0	102,2

	В % к	
	соответствующему периоду предыдущего года	предыдущему периоду
II квартал	91,5	95,0
I полугодие	95,6	
Июль	87,7	88,3
Август	63,1	99,2
Сентябрь	61,2	79,5
III квартал	68,8	80,5
Январь-сентябрь	86,2	
Октябрь	59,1	145,7
Ноябрь	71,6	92,7
Декабрь	58,4	109,2
IV квартал	62,4	122,7
Год	70,6	
2012 год		
Январь	85,0	90,0
Февраль	95,2	108,3
Март	101,3	98,5
I квартал	90,5	91,0
Апрель	97,1	81,4
Май	70,6	102,3
Июнь	124,5	147,7
II квартал	100,2	110,1
I полугодие	95,8	

Производство отдельных видов продукции по виду экономической деятельности «Лесозаготовки» характеризуется следующей таблицей:

	Произведено		Январь-июнь 2012 в % к январю-июню 2011	Июнь 2012 в % к	
	январь-июнь 2012	июнь 2012		маю 2012	июню 2011
Древесина необработанная, тыс. плот. м ³	116,9	24,2	96,9	139,9	113,9
из неё:					
брёвна хвойных пород	50,8	11,4	87,4	134,5	97,4

РЫБОЛОВСТВО И РЫБОВОДСТВО

Оборот организаций рыболовства и рыбоводства¹⁾ в I полугодии 2012 года составил 85,9 млн. рублей, что в действующих ценах на 3,3 процента больше, чем за соответствующий период предыдущего года. В июне оборот организаций рыболовства и рыбоводства по сравнению с июнем 2011 года уменьшился на 4,7 процента, по сравнению с маем 2012 года – на 7 процентов.

Рыболовство. Индекс производства по виду экономической деятельности «Рыболовство» характеризуется следующими данными:

	В % к	
	соответствующему периоду предыдущего года	предыдущему периоду
2011 год		
Январь	99,6	22,9
Февраль	90,5	89,2
Март	101,8	173,9
I квартал	97,9	11,3
Апрель	79,7	в 3,3 р.
Май	118,5	135,1
Июнь	в 2,1 р.	21,7
II квартал	104,7	в 4,0 р.
I полугодие	101,5	
Июль	в 2,1 р.	107,2
Август	в 2,0 р.	91,9
Сентябрь	75,6	в 4,5 р.
III квартал	94,6	92,9
Январь-сентябрь	100,2	
Октябрь	71,6	82,9
Ноябрь	77,9	149,0
Декабрь	82,2	64,3
IV квартал	76,8	185,2
Год	84,5	
2012 год		
Январь	15,7	4,4
Февраль	116,9	в 5,6 р.
Март	161,4	в 2,2 р.
I квартал	100,8	20,7
Апрель	96,2	165,7
Май	112,7	164,4
Июнь	70,9	18,4
II квартал	99,3	в 3,0 р.
I полугодие	99,7	

¹⁾ Данные приводятся по совокупности организаций с основным видом экономической деятельности «Рыболовство и рыбоводство».

Улов рыбы характеризуется следующей таблицей:

	Произведено		Январь-июнь 2012 в % к январю-июню 2011	Июнь 2012 в % к	
	январь-июнь 2012	июнь 2012		маю 2012	июню 2011

СТРОИТЕЛЬСТВО

Строительная деятельность

Объем работ, выполненных по виду экономической деятельности «Строительство», в I полугодии 2012 года составил 3566,7 млн. рублей или 97,2 процента к уровню соответствующего периода предыдущего года.

Динамика объема работ, выполненных по виду экономической деятельности «Строительство» представлена следующими данными:

	Млн. рублей	В % к	
		соответствующему периоду предыдущего года	предыдущему периоду
2011 год			
Январь	522,7	98,7	83,0
Февраль	477,6	100,8	86,2
Март	377,0	84,2	80,9
I квартал	1377,3	94,9	64,9
Апрель	420,3	69,8	111,5
Май	667,4	90,5	155,5
Июнь	845,6	87,7	125,4
II квартал	1933,3	83,8	136,8
I полугодие	3310,6	88,2	
Июль	989,2	101,6	116,2
Август	948,1	110,3	92,8
Сентябрь	585,1	64,6	60,5
III квартал	2522,4	92,4	125,1
Январь-сентябрь	5833,0	89,9	
Октябрь	648,3	75,1	108,8
Ноябрь	729,1	92,0	111,9
Декабрь	766,9	106,5	106,6
IV квартал	2144,3	90,2	81,6
Январь-декабрь	7977,3	90,0	

	Млн. рублей	В % к	
		соответствующему периоду предыдущего года	предыдущему периоду
2012 год			
Январь	505,3	84,4	66,6
Февраль	505,7	97,9	100,0
Март	459,5	109,6	90,6
I квартал	1470,5	95,8	68,9
Апрель	464,7	99,4	101,1
Май	701,2	96,7	151,2
Июнь	930,3	99,7	131,5
II квартал	2096,2	141,9	99,9
I полугодие	3566,7	97,2	

Ввод в действие (эксплуатацию) зданий. Из числа введенных в действие в I полугодии 2012 года зданий 84,2 процента составляют здания жилого назначения:

	Количество зданий, единиц	Общий строительный объем зданий, куб. метров	Общая площадь зданий, кв. метров
Введено в действие зданий	348	523147	175808
в том числе:			
жилого назначения	293	352190	144047
из жилых зданий, построенные населением	274	132607	35042
нежилого назначения ¹⁾	55	170957	31761
в том числе здания:			
промышленные	5	8505	1626
сельскохозяйственные	2	12230	2131
коммерческие	24	59203	9149
административные	4	37611	8898
здравоохранения	1	7439	2000
другие	19	45969	7957

¹⁾ Здания нежилого назначения распределены исходя из целей их использования в соответствии с «Общероссийским классификатором основных фондов».

Стройки. В соответствии с федеральной адресной инвестиционной программой на 2012 год, с уточнениями на 1 июля 2012 года, предусмотрены бюджетные ассигнования на строительство и приобретение 22 объектов, и намечено ввести в действие 10 объектов.

В счет годового лимита в I полугодии 2012 года профинансировано из федерального бюджета 579,2 млн. рублей государственных инвестиций, из них на выполнение федеральной целевой программы «Развитие транспортной системы

России (2010 – 2015 годы)» - 350 млн. рублей, «Развитие телерадиовещания в Российской Федерации на 2009-2015 годы» - 105,4 млн. рублей.

Жилищное строительство

В I полугодии 2012 года в области построено 293 дома общей площадью 75,3 тыс. кв. метров, что на 20,8 процента больше уровня соответствующего периода 2011 года.

Индивидуальными застройщиками построено 31,6 тыс. кв. метров жилья (274 дома), что на 8670 квадратных метров больше соответствующего периода 2011 года.

Динамика ввода в действие жилых домов характеризуется следующими данными:

	Кв. метров общей площади		В % к соответствующему периоду предыдущего года	
	всего	в т.ч. индивидуальными застройщиками	всего	в т.ч. индивидуальными застройщиками
2011 год				
Январь	2446	2446	44,4	129,8
Февраль	3152	3152	31,1	56,8
Март	12800	4410	194,1	139,4
I квартал	18398	10008	82,8	94,5
Апрель	23127	4724	в 2,9 р.	89,6
Май	17840	5735	99,4	149,3
Июнь	3006	2454	78,9	84,4
II квартал	43973	12913	148,3	107,4
I полугодие	62371	22921	120,2	101,3
Июль	13378	3877	47,4	78,1
Август	12388	4274	в 2,7 р.	147,7
Сентябрь	7723	5892	134,7	102,8
III квартал	33489	14043	86,8	103,4
Январь-сентябрь	95860	36964	106,0	102,1
Октябрь	8163	4738	70,8	134,3
Ноябрь	18569	6565	79,1	117,0
Декабрь	55157	6330	в 2,3 р.	57,7
IV квартал	81889	17633	138,2	87,6
Год	177749	54597	118,8	96,9
2012 год				
Январь	2526	2526	103,3	103,3
Февраль	7125	5155	в 2,3 р.	163,5
Март	32688	6431	в 2,6 р.	145,8

	Кв. метров общей площади		В % к соответствующему периоду предыдущего года	
	всего	в т.ч. инди- видуальными застройщи- ками	всего	в т.ч. инди- видуальными застройщи- ками
I квартал	42339	14112	в 2,3 р.	141,0
Апрель	11489	5962	49,7	126,2
Май	5631	5631	31,6	98,2
Июнь	15873	5886	в 5,3 р.	в 2,4 р.
II квартал	32993	17479	75,0	135,4
I полугодие	75332	31591	120,8	137,8

ТРАНСПОРТ

Грузовые перевозки. Объем перевозок грузов грузовыми автомобилями крупных и средних организаций всех видов экономической деятельности с учетом оценки объемов работы, выполненной предпринимателями (физическими лицами), занимающимися грузовыми коммерческими перевозками, в I полугодии 2012 года составил 2400 тыс. тонн, грузооборот – 425,8 млн. тонно-километров. Основную долю в общем объеме перевозок грузов (83,3%) составили перевозки грузов для производственных целей собственным транспортом, коммерческие перевозки составили 401,8 тыс. тонн (16,7% от общего объема).

Объем перевозок грузов и грузооборот автомобильного транспорта крупных и средних организаций всех видов экономической деятельности:

	Январь- июнь 2012	Январь- июнь 2012 в % к январю- июню 2011	Июнь 2012	В % к	
				маю 2012	июню 2011
Перевозки грузов – всего, тыс. тонн	2085,7	94,2	388,2	103,0	84,3
из них выполненные на коммерческой ос- нове	87,5	80,6	13,0	83,5	81,7
Грузооборот - всего, млн. т-км	234,3	92,4	41,4	96,9	91,6
из него выполненный на коммерческой ос- нове	66,2	96,7	10,8	79,5	92,7

Объем перевозок грузов крупными и средними организациями автомобильного транспорта в I полугодии 2012 года составил 53,9 тыс. тонн, грузооборот – 28 млн. тонно-километров. По сравнению с соответствующим периодом 2011 года объем перевозок уменьшился на 39,6 процента, грузооборот уменьшился на 5 процентов.

Пассажирские перевозки. Перевозки пассажиров автобусами общего пользования характеризуются следующими данными:

(тысяч человек)

	Январь-июнь 2012	В % к соответствующему периоду 2011
Всего	32138,6	95,5
в том числе:		
автобусами крупных и средних организаций (без автобусов, привлеченных для работы на маршрутах общего пользования «службой заказчика»)	26734,5	96,1
автобусами субъектов малого предпринимательства, работающими на маршрутах общего пользования без «службы заказчика»	1738,0	104,1
в том числе:		
малых автопредприятий	1051,5	92,1
физических лиц	686,5	129,8
автобусами физических лиц (владельцев автобусов), привлеченными для работы на маршрутах общего пользования «службой заказчика»	3666,1	87,9

Пассажиروоборот, выполненный автобусами общего пользования, характеризуется следующими данными:

(тысяч пассажиро-километров)

	Январь-июнь 2012	В % к соответствующему периоду 2011
Всего	247641,4	98,7
в том числе:		
автобусами крупных и средних организаций (без автобусов, привлеченных для работы на маршрутах общего пользования «службой заказчика»)	186111,8	98,4
автобусами субъектов малого предпринимательства, работающими на маршрутах общего пользования без «службы заказчика»	46864,3	103,9
в том числе:		
малых автопредприятий	12806,0	85,8
физических лиц	34058,3	112,9

	Январь-июнь 2012	В % к соответствующему периоду 2011
автобусами физических лиц (владельцев автобусов), привлеченными для работы на маршрутах общего пользования «службой заказчика»	14665,3	88,0

Выполнение расписания движения маршрутными автобусами (включая маршрутные таксомоторы), принадлежащими крупным, средним организациям и субъектам малого предпринимательства (юридическим и физическим лицам) и привлеченными для работы службой заказчика в I полугодии 2012 года представлено следующими данными:

(тысяч рейсов)

	Всего	Из них по видам сообщения:	
		внутригородское	пригородное
Предусмотрено по расписанию	957,3	727,0	203,9
Фактически выполнено	955,5	725,4	203,7
в том числе без нарушения расписания	950,1	720,1	203,6
Удельный вес автобусных рейсов, выполненных без нарушения расписания в общем числе запланированных рейсов (в %)	99,2	99,1	99,8

Количество рейсов, выполненных маршрутными автобусами крупных и средних организаций (без «службы заказчика»), во всех видах сообщения составило 705,5 тыс. рейсов (73,8% от общего количества выполненных рейсов), из них на городских маршрутах – 509,1 тыс. рейсов (70,2%), на пригородных маршрутах – 177,4 тыс. рейсов (87,1%).

Маршрутными автобусами крупных и средних организаций (без «службы заказчика») во всех видах сообщения не выполнено 853 рейса или 0,1 процента от предусмотренных расписанием, из них на городских маршрутах – 631 рейс (0,1%), на пригородных автобусных маршрутах – 165 рейсов (0,1%). Удельный вес автобусных рейсов, выполненных без нарушения расписания, в общем числе запланированных рейсов во всех видах сообщения составил 99,1 процента, во внутригородском сообщении – 98,8 процента, в пригородном сообщении – 99,8 процента.

Число происшествий, погибших и раненых на транспорте в I полугодии 2012 года¹⁾:

	Число происшествий, единиц		Число погибших, человек		Число раненых, человек	
	2012	справочно 2011	2012	справочно 2011	2012	справочно 2011
Всего	731	649	106	84	996	858

По вине водителей, находящихся в нетрезвом состоянии, произошло 83 дорожно-транспортных происшествия (в I полугодии 2011 года – 76).

¹⁾ По данным УВД Псковской области.

РЫНКИ ТОВАРОВ И УСЛУГ

РОЗНИЧНАЯ ТОРГОВЛЯ

Оборот розничной торговли в I полугодии 2012 года составил 35395,7 млн. рублей, что в товарной массе составляет 106,4 процента к соответствующему периоду предыдущего года.

Динамика оборота розничной торговли представлена следующей таблицей:

	Млн. рублей	В % к	
		соответствующему периоду предыду- щего года	предыдущему периоду
2011 год¹⁾			
Январь	4926,2	108,7	84,3
Февраль	4876,3	110,1	98,4
Март	5223,3	106,4	106,1
I квартал	15025,8	108,3	92,3
Апрель	5390,8	108,2	102,7
Май	5782,2	111,3	107,2
Июнь	6023,3	115,7	104,0
II квартал	17196,3	111,8	112,7
I полугодие	32222,0	110,2	
Июль	6270,2	110,8	104,3
Август	6265,8	109,5	100,3
Сентябрь	5871,2	109,5	94,0
III квартал	18407,2	110,0	107,4
Январь-сентябрь	50629,3	110,2	
Октябрь	5871,2	109,9	99,4
Ноябрь	5711,3	109,3	96,7
Декабрь	6749,9	111,8	117,6
IV квартал	18332,4	110,4	98,8
Год	68961,7	110,3	
2012 год			
Январь ¹⁾	5354,2	104,7	78,9
Февраль ¹⁾	5470,7	108,2	101,6
Март	5844,4	108,1	106,1
I квартал	16669,3	107,4	89,5
Апрель	5835,4	104,7	99,4
Май	6320,2	105,5	108,0
Июнь	6570,8	104,9	103,3
II квартал	18726,4	105,1	110,7
I полугодие	35395,7	106,4	

¹⁾ Данные уточнены по итогам годовых обследований хозяйствующих субъектов.

В I полугодии 2012 года оборот розничной торговли на 88,8 процента формировался торговыми организациями и индивидуальными предпринимателями, осуществляющими деятельность в стационарной торговой сети (вне рынка), доля продажи товаров на розничных рынках и ярмарках составила 11,2 процента (в I полугодии 2011 года – 88,7% и 11,3% соответственно).

В I полугодии 2012 года оборот розничной торговли торговых организаций и продажа товаров на розничных рынках и ярмарках характеризуются следующими данными:

	Январь-июнь, млн. рублей	Июнь в % к		Январь-июнь 2012 в % к январю-июню 2011
		маю 2012	июню 2011	
Всего	35395,7	103,3	104,9	106,4
в том числе:				
оборот розничной торговли торговых организаций и индивидуальных предпринимателей вне рынка	31418,2	103,3	105,6	106,5
продажа товаров на розничных рынках и ярмарках	3977,5	103,7	99,6	105,6

В I полугодии 2012 года в структуре оборота розничной торговли удельный вес **пищевых продуктов, включая напитки, и табачных изделий** составил 52,1 процента, **непродовольственных товаров** – 47,9 процента (в I полугодии 2011 года – 53,3% и 46,7%).

Динамика оборота розничной торговли пищевыми продуктами, включая напитки, и табачными изделиями и непродовольственными товарами приводится в следующей таблице:

	Пищевые продукты, включая напитки, и табачные изделия			Непродовольственные товары		
	млн. рублей	в % к		млн. рублей	в % к	
		соответствующему периоду предыдущего года	предыдущему периоду		соответствующему периоду предыдущего года	предыдущему периоду
2011 год¹⁾						
Январь	2635,5	108,0	88,3	2290,7	109,4	80,0
Февраль	2633,2	108,8	98,9	2243,1	111,8	97,7
Март	2768,4	104,6	103,7	2454,9	108,3	108,9
I квартал	8037,1	107,1	88,7	6988,7	109,8	100,1

	Пищевые продукты, включая напитки, и табачные изделия			Непродовольственные товары		
	млн. рублей	в % к		млн. рублей	в % к	
		соответствующему периоду предыдущего года	предыдущему периоду		соответствующему периоду предыдущего года	предыдущему периоду
Апрель	2857,1	105,9	102,8	2533,7	111,0	102,5
Май	3070,3	105,3	107,9	2711,9	118,6	106,4
Июнь	3210,4	107,9	104,9	2812,9	125,9	103,0
II квартал	9137,8	106,7	112,4	8058,5	118,0	113,3
I полугодие	17174,9	106,7		15047,2	114,2	
Июль	3373,4	104,3	106,0	2896,8	119,5	102,6
Август	3320,9	103,7	99,8	2944,9	117,4	101,1
Сентябрь	3029,6	103,4	92,2	2841,7	117,5	96,1
III квартал	9723,9	104,4	109,2	8683,4	117,7	105,9
Январь-сентябрь	26898,8	105,6		23730,6	115,6	
Октябрь	3088,3	109,6	101,4	2782,9	111,0	97,4
Ноябрь	2998,4	111,0	96,8	2712,9	108,1	96,6
Декабрь	3570,7	119,3	118,3	3179,2	104,8	116,9
IV квартал	9657,4	113,9	99,6	8675,0	107,4	98,2
Год	36556,1	107,7		32405,6	113,4	
2012 год						
Январь ¹⁾	2819,9	106,8	78,7	2534,3	103,3	79,1
Февраль ¹⁾	2869,1	109,1	101,1	2601,6	108,3	102,1
Март	3049,3	110,5	105,4	2795,1	106,3	106,9
I квартал	8738,3	108,6	89,0	7931,0	106,0	89,8
Апрель	3039,1	106,8	99,3	2796,3	103,3	99,6
Май	3282,1	106,7	107,8	3038,1	105,0	108,2
Июнь	3390,6	104,1	102,4	3180,2	106,4	104,4
II квартал	9711,8	106,1	109,4	9014,6	104,7	112,1
I полугодие	18450,1	107,2		16945,6	105,4	

¹⁾ Данные уточнены по итогам годовых обследований хозяйствующих субъектов.

Объем и структуру продажи алкогольных напитков и пива населению характеризуют следующие данные:

	Январь-июнь 2012		
	тыс. дкл	в % к	
		соответст- вующему периоду предыдущего года	итогу, в абсолютном алкоголе
Алкогольные напитки и пиво			
в абсолютном алкоголе:	298,2	79,9	100,0
в натуральном выражении:			
водка и ликероводочные изделия	452,1	86,2	62,2
виноградные и плодовые вина	324,6	88,7	15,2
коньяки	25,6	75,6	3,6
шампанские и игристые вина	51,0	61,6	1,9
напитки слабоалкогольные	111,0	91,8	2,0
пиво	1156,6	58,4	15,1

Изменение товарных запасов в организациях розничной торговли характеризуется следующими данными:

(на конец месяца)

	Товарные запасы, млн. рублей	Уровень запасов, дней торговли
2011 год		
Январь	2510,1	22
Февраль	2940,0	26
Март	2835,8	27
Апрель	2864,4	27
Май	2947,7	28
Июнь	2871,8	26
Июль	2873,1	25
Август	2862,0	26
Сентябрь	3039,0	29
Октябрь	3060,1	29
Ноябрь	3238,5	30
Декабрь	3420,5	28
2012 год		
Январь	3067,6	28
Февраль	3445,3	30
Март	3182,7	27
Апрель	3179,7	27
Май	3165,3	26
Июнь	3259,2	25

В I полугодии 2012 года **Федеральной службой по надзору в сфере защиты прав потребителей и благополучия человека по Псковской области** проведено 170 проверок торгующих организаций, было выявлено 459 административных правонарушений: 52,5 процента - по статье «нарушение правил продажи отдельных видов товаров»; 23,3 процента - «нарушение иных прав потребителей»; 2,2 процента - «нарушение порядка ценообразования», 14,2 процента - «продажа товаров, выполнение работ, либо оказание услуг при отсутствии установленной информации, либо без применения контрольно-кассовых машин». К административной ответственности привлечено 450 правонарушителей. Сумма взысканных штрафов с правонарушителей составила 449,3 тыс. рублей (62,4% от общей суммы наложенного штрафа).

Качество товаров, поступивших на потребительский рынок¹⁾:

	Изъято товаров в % к общему количеству проинспектированных товаров			
	отечественные		импортные	
	I полу- годие 2012	<i>справочно</i>	I полу- годие 2012	<i>справочно</i>
		I полу- годие 2011		I полу- годие 2011
<i>Пищевые продукты, включая напитки, и табачные изделия</i>				
Изделия колбасные	7,1	1,5	-	-
Консервы мясные и мясорастительные	-	1,0	-	-
Цельномолочная продукция	4,7	3,4	-	-
Масло животное	1,7	2,2	-	-
Яйцо птицы	1,3	13,0	-	-
Сыры	-	2,3	-	100,0
Кондитерские изделия	7,8	3,1	-	-
Водка и ликероводочные изделия	-	0,4	-	-
Вина виноградные и плодовые	-	-	-	-
Пиво	0,0	2,1	-	-
Папиросы и сигареты	-	0,6	38,2	-
<i>Непродовольственные товары</i>				
Изделия парфюмерно-косметические	3,2	10,7	-	4,2
Обувь кожаная	8,3	16,7	62,1	50,0
Изделия швейные	5,6	-	59,9	15,0
Изделия трикотажные	0,1	0,5	30,1	51,7
Изделия чулочно-носочные	-	-	91,1	24,0

¹⁾ По данным *Федеральной службы по надзору в сфере защиты прав потребителей и благополучия человека по Псковской области*.

Во II квартале 2012 года **Федеральной службой по надзору в сфере защиты прав потребителей и благополучия человека по Псковской области** на розничных рынках было проверено 53 торговых места (во II квартале 2011 года – 156 торговых мест), в 83 процентах из них выявлены нарушения. Общая сумма штрафа составила 48,2 тыс. рублей, или 1,2 тыс. рублей в расчете на одного правонарушителя, в отношении которого было вынесено постановление о наложении штрафных санкций.

По результатам проверок в I полугодии 2012 года было вынесено 61 постановление о наложении штрафных санкций (в I полугодии 2011 года – 31 постановление): из них 44,3 процента (в I полугодии 2011 года – 32,3%) - по статье «нарушение правил продажи отдельных видов товаров»; 23 процента (12,9%) - «нарушение законодательства в области обеспечения санитарно-эпидемиологического благополучия населения»; 11,5 процента (12,9%) - «продажа товаров, выполнение работ, либо оказание услуг при отсутствии установленной информации, либо без применения контрольно-кассовых машин»; 16,4 процента (16,1%) - «нарушение иных прав потребителей».

Качество товаров, поступивших на розничные рынки в I полугодии 2012 года¹⁾:

	Проинспектировано товаров	Всего изъято из оборота	В том числе по причинам:				Изъято из оборота в % к общему количеству проинспектированных товаров
			отсутствия документов, подтверждающих качество и безопасность продукции	нарушения правил маркировки	нарушения условий хранения	нарушения сроков годности	
Пищевые продукты, включая напитки							
Мясо и птица, т	0,7	0,0	0,0	-	0,0	0,0	1,7
Изделия колбасные, т	0,3	0,0	0,0	-	0,0	0,0	10,2
Масло животное, т	0,0	0,0	0,0	-	-	-	10,0
Цельномолочная продукция, т	0,0	0,0	0,0	0,0	-	-	65,0
Яйцо птицы, тыс. шт.	0,1	-	-	-	-	-	-

¹⁾ По данным *Федеральной службы по надзору в сфере защиты прав потребителей и благополучия человека по Псковской области*.

	Проинспектировано товаров	Всего изъято из оборота	В том числе по причинам:				Изъято из оборота в % к общему количеству проинспектированных товаров
			отсутствия документов, подтверждающих качество и безопасность продукции	нарушения правил маркировки	нарушения условий хранения	нарушения сроков годности	
Кондитерские изделия, т	0,2	-	-	-	-	-	-
Безалкогольные напитки и минеральные воды, дкл	15,0	-	-	-	-	-	-
<i>Непродовольственные товары</i>							
Изделия трикотажные, тыс. шт.	1,6	0,2	0,1	0,1	-	-	13,6
Изделия швейные, тыс. шт.	1,5	0,6	0,0	0,6	-	-	38,9
Обувь кожаная, тыс. пар	0,4	0,1	0,0	0,1	-	-	14,0
Видео и аудиокассеты с записью тыс. шт.	1,2	0,1	-	0,1	-	-	9,5
Изделия кожгалантерейные, шт.	100,0	30,0	-	30,0	-	-	30,0

РЕСТОРАНЫ, КАФЕ И БАРЫ

Оборот общественного питания¹⁾ в I полугодии 2012 года составил 1510,1 млн. рублей, или 110,2 процента (в сопоставимых ценах) к соответствующему периоду предыдущего года.

¹⁾ *Оборот ресторанов, баров, кафе, столовых при предприятиях и учреждениях, а также организаций, осуществляющих поставку продукции общественного питания.*

Динамика оборота общественного питания представлена следующей таблицей:

	Млн. рублей	В % к	
		соответствующему периоду предыдущего года	предыдущему периоду
2011 год¹⁾			
Январь	201,4	103,8	87,6
Февраль	196,9	101,9	96,3
Март	211,6	104,8	106,1
I квартал	609,9	103,5	91,2
Апрель	218,5	107,5	102,9
Май	222,7	105,5	101,4
Июнь	235,7	106,7	105,4
II квартал	676,9	106,6	108,6
I полугодие	1286,8	103,5	
Июль	240,3	105,8	101,7
Август	241,8	105,7	100,1
Сентябрь	238,5	100,2	97,3
III квартал	720,6	103,8	104,9
Январь-сентябрь	2007,4	102,7	
Октябрь	247,3	106,5	103,8
Ноябрь	225,6	99,7	90,1
Декабрь	254,9	102,4	112,1
IV квартал	727,8	102,9	99,0
Год	2735,3	104,1	
2012 год			
Январь ¹⁾	212,6	98,3	84,1
Февраль ¹⁾	220,3	106,5	104,3
Март	227,6	102,7	102,3
I квартал	660,5	102,4	90,8
Апрель	237,4	101,0	101,3
Май	308,4	129,3	129,8
Июнь	303,8	120,3	98,1
II квартал	849,6	117,0	124,1
I полугодие	1510,1	110,2	

¹⁾ Данные уточнены по итогам годовых обследований хозяйствующих субъектов.

РЫНОК ПЛАТНЫХ УСЛУГ НАСЕЛЕНИЮ

В I полугодии 2012 года на территории Псковской области населению было оказано платных услуг на 8689,7 млн. рублей, физический объем услуг увеличился по сравнению с I полугодием 2011 года на 2,3 процента.

Динамика объема платных услуг населению приведена ниже:

	Млн. рублей	В % к	
		соответствующему периоду предыдущего года	предыдущему периоду
2011 год			
Январь	1365,0	104,8	97,0
Февраль	1332,4	103,3	97,2
Март	1319,9	103,3	98,9
I квартал	4017,3	103,8	
Апрель	1383,4	103,2	103,2
Май	1377,9	102,4	98,6
Июнь	1458,8	100,0	105,2
I полугодие	8237,4	102,9	
Июль	1536,4	103,9	103,3
Август	1559,9	105,5	101,3
Сентябрь	1557,3	106,0	102,7
Январь-сентябрь	12891,0	104,6	
Октябрь	1571,1	106,2	99,7
Ноябрь	1561,0	105,3	100,5
Декабрь	1472,9	101,2	93,9
Год	17496,0	105,4	
2012 год			
Январь	1374,6	103,8	100,0
Февраль	1381,3	103,2	100,1
Март	1437,7	105,2	103,6
I квартал	4193,6	100,9	
Апрель	1447,6	103,0	100,4
Май ¹⁾	1486,8	102,8	100,6
Июнь	1561,7	104,4	104,7
I полугодие	8689,7	102,3	

¹⁾ Данные изменены за счет уточнения респондентами предварительных данных за предыдущий месяц в отчете за следующий месяц.

Структура объема платных услуг населению по видам приведена ниже:

	Январь-июнь 2012			Июнь 2012 в % к	
	млн. рублей	в % к		мая 2012	июню 2011
		январю- июню 2011	итогу		
Платные услуги	8689,7	102,3	100,0	104,7	104,4
в том числе:					
бытовые	1030,3	101,5	11,9	105,4	99,7
транспортные	1677,0	101,2	19,3	110,5	100,1
связи	1456,8	113,0	16,8	103,1	110,2
жилищные	501,8	103,6	5,8	100,1	106,2
коммунальные	2281,7	98,2	26,2	97,4	104,4
учреждений культуры	237,6	103,3	2,7	100,6	105,5
туристские	57,6	103,5	0,7	129,1	100,8
услуги гостиниц и аналогичных средств размещения	185,7	102,0	2,1	115,0	100,0
физкультуры и спорта	41,7	106,1	0,5	116,6	100,2
медицинские	440,8	100,8	5,1	105,1	100,1
санаторно- оздоровительные	100,4	102,0	1,1	174,5	100,3
ветеринарные	20,5	105,6	0,2	105,0	100,1
правового характера	56,5	105,8	0,6	100,7	101,8
образования	476,5	102,6	5,5	100,3	108,4
социальные услуги, предоставляемые граж- данам пожилого возрас- та и инвалидам	58,1	-	0,7	-	-
прочие	66,7	... ¹⁾	0,8	... ¹⁾	... ¹⁾

¹⁾ Не рассчитывается индекс цен.

В I полугодии 2012 года по сравнению с I полугодием 2011 года сократился объем оказанных коммунальных услуг (на 1,8%). Наибольшее увеличение наблюдается по объему оказанных услуг связи и физкультуры и спорта (на 13,0% и 6,1% соответственно). В общем объеме платных услуг наибольший удельный вес занимают коммунальные услуги (26,2%), на бытовые услуги приходится 11,9 процента.

Структура объема бытовых услуг населению по видам приведена ниже:

	Январь-июнь 2012			Июнь 2012 в % к	
	млн. рублей	в % к		маю 2012	июню 2011
		январю- июню 2011	итогу		
Бытовые услуги	1030,3	101,5	100,0	105,4	99,7
в том числе:					
ремонт, окраска и пошив обуви	49,7	94,7	4,8	100,2	94,8
ремонт и пошив швейных, меховых и кожаных изделий, головных уборов и изделий текстильной галантереи, ремонт, пошив и вязание трикотажных изделий	64,2	94,3	6,2	99,9	90,1
ремонт и техническое обслуживание бытовой радиоэлектронной аппаратуры, бытовых машин и приборов, ремонт и изготовление металлоизделий	47,0	99,1	4,6	95,0	99,9
ремонт и изготовление мебели	19,0	... ¹⁾	1,8	... ¹⁾	... ¹⁾
химическая чистка и крашение	5,0	100,6	0,5	99,4	103,2
услуги прачечных	2,9	100,8	0,3	101,8	100,1
ремонт и строительство жилья и других построек	61,4	100,6	6,0	112,7	100,1
техническое обслуживание и ремонт транспортных средств, машин и оборудования	355,2	103,2	34,5	107,7	100,2
услуги фотоателье, фото- и кинолабораторий	18,5	100,1	1,8	101,3	100,4
услуги бань и душевых	60,2	100,8	5,8	91,7	105,5
услуги парикмахерских	158,7	104,5	15,4	112,9	100,1
услуги организаций по прокату	1,9	... ¹⁾	0,2	... ¹⁾	... ¹⁾
ритуальные услуги	179,1	102,3	17,4	102,7	101,4
прочие	7,5	... ¹⁾	0,7	... ¹⁾	... ¹⁾

¹⁾ Не рассчитывается индекс цен.

ОПТОВАЯ ТОРГОВЛЯ

В I полугодии 2012 года оборот оптовой торговли составил 28355,1 млн. рублей, или 112,8 процента к соответствующему периоду предыдущего года.

Оборот оптовой торговли характеризуется следующими данными:

	Оборот оптовой торговли			В том числе оборот оптовой торговли организаций оптовой торговли		
	млн. рублей	в % к		млн. рублей	в % к	
		соответствующему периоду предыдущего года	предыдущему периоду		соответствующему периоду предыдущего года	предыдущему периоду
2011 год¹⁾						
Январь	3040,2	109,1	55,7	2436,7	104,5	61,8
Февраль	3466,3	103,2	111,1	2813,2	100,7	112,5
Март	4147,3	103,1	118,2	3365,9	104,6	118,2
I квартал	10653,8	104,8		8615,8	103,3	
Апрель	4578,5	99,0	109,2	3683,7	102,4	108,2
Май	5012,6	111,4	109,9	3860,5	113,3	105,2
Июнь	5006,0	97,7	99,8	3862,6	96,6	99,9
I полугодие	25250,9	103,4		20022,6	103,5	
Июль	5041,9	107,6	101,9	3815,8	104,6	99,9
Август	5294,5	103,9	105,5	4140,7	101,3	109,0
Сентябрь	5084,1	100,7	97,1	3782,8	91,9	92,4
Январь-сентябрь	40671,4	103,6		31761,9	101,8	
Октябрь	4864,6	100,5	96,4	3573,8	94,1	95,2
Ноябрь	4843,3	104,5	100,6	3487,1	96,0	98,6
Декабрь	5557,9	102,8	115,8	3991,5	102,3	115,5
Год	55937,3	103,3		42814,4	100,7	
2012 год						
Январь	3448,7	122,0	60,6	2534,4	113,3	62,6
Февраль	3764,3	107,0	106,4	2873,7	101,2	105,0
Март	5206,0	125,6	138,7	4214,7	134,2	157,6
I квартал	12419,0	115,6		9622,8	114,2	
Апрель	4903,8	108,2	95,0	3698,9	101,5	88,5
Май ²⁾	4976,5	101,1	102,7	4011,5	105,8	109,8
Июнь	6055,8	123,0	121,3	5054,5	133,0	125,6
I полугодие	28355,1	112,8		22387,8	112,3	

¹⁾ Данные уточнены по итогам годовых обследований хозяйствующих субъектов.

²⁾ Данные изменены за счет уточнения респондентами предварительных данных за май в отчете за июнь 2012 года.

В I полугодии 2012 года оборот оптовой торговли на 79 процентов формировался организациями оптовой торговли, оборот которых составил 22387,8 млн. рублей, или 112,3 процента к соответствующему периоду 2011 года.

Продажа отдельных видов продукции (товаров) организациями оптовой торговли (без субъектов малого предпринимательства и организаций со средней численностью работников до 15 человек, не являющихся субъектами малого предпринимательства) в I полугодии 2012 года характеризуется следующими данными:

	Январь-июнь 2012		Июнь 2012 в % к	
	тонн	в % к январю- июню 2011	маю 2012	июню 2011
Услуги по оптовой торговле мясом, включая мясо птицы и дичи	2723,0	125,8	88,3	102,4
Изделия колбасные	1442,0	119,2	95,8	105,3
Рыба и продукты рыбные переработанные (без рыбных консервов)	1864,0	117,6	98,9	121,2
Услуги по оптовой торговле одеждой, кроме нательного белья, тыс. рублей	20045,6	89,7	69,3	44,9

Запасы отдельных видов продукции (товаров) в организациях оптовой торговли (без субъектов малого предпринимательства и организаций со средней численностью работников до 15 человек, не являющихся субъектами малого предпринимательства) приведены ниже:

(на конец месяца)

	Июнь	
	тонн	в % к маю 2012
Услуги по оптовой торговле мясом, включая мясо птицы и дичи	161,0	137,6
Изделия колбасные	35,1	105,7
Рыба и продукты рыбные переработанные (без рыбных консервов)	270,0	93,8
Услуги по оптовой торговле одеждой, кроме нательного белья, тыс. рублей	11773,2	99,2

Продажа алкогольной продукции

По состоянию на 1 июля 2012 года 8 организаций области (без микропредприятий) имели лицензию на закупку, хранение и поставки алкогольной и спиртосодержащей пищевой продукции, из них 7 организаций, основным видом деятельности которых является оптовая торговля.

Продажа алкогольной продукции и пива организациями оптовой торговли (без микропредприятий)¹⁾:

¹⁾По организациям, имеющим лицензию на закупку, хранение и поставки алкогольной и спиртосодержащей пищевой продукции.

	Январь-июнь 2012		Июнь 2012 в % к	
	тыс. дкл	в % к январю- июню 2011	июню 2012	июлю 2011
Водка и ликероводочные изделия	214,5	98,2	108,1	164,9
Вина виноградные	187,7	101,9	91,9	96,4
Вина плодовые	3,8	19,4	128,3	14,9
Вина шампанские и игристые	18,6	77,5	92,3	83,7
Коньяки	9,6	91,5	96,4	144,6
Пиво	411,0	в 36,3 р.	95,4	в 26,2 р.

По результатам выборочного **обследования конъюнктуры и деловой активности**, проведенного Территориальным органом Федеральной службы государственной статистики по Псковской области во II квартале 2012 года, ситуация для предпринимательской деятельности **в оптовой торговле** не претерпела изменений: аналогично I кварталу 2012 года, как "благоприятную" и "удовлетворительную" ее охарактеризовали 96,9 процента руководителей торговых организаций, как «неблагоприятную» - 3,1 процента.

В I квартале 2012 года 68,8 процента предпринимателей полагали, что в следующем квартале экономическое положение их организаций не изменится, 18,8 процента рассчитывали на его улучшение, во II квартале 2012 года - соответственно 62,5 и 28,1 процента.

Оценка изменения основных показателей деятельности организаций оптовой торговли представлена в таблице:

(в % от числа обследованных организаций)

	II квартал 2012 к I кварталу 2012 ¹⁾				III квартал 2012 к II кварталу 2012 ¹⁾			
	увеличение	без изменений	уменьшение	баланс ²⁾	увеличение	без изменений	уменьшение	баланс ²⁾
Численность занятых	28,1	65,6	3,1	25,0	12,5	81,3	3,1	9,4
Оборот оптовой торговли	50,0	15,6	9,4	40,6	56,3	18,8	9,4	46,9
Объем продаж в натуральном выражении	37,5	31,2	31,3	6,2	53,1	25,0	12,5	40,6
Ассортимент товара	31,3	65,6	3,1	28,2	34,4	62,5	3,1	31,3
Обеспеченность собственными финансовыми ресурсами	21,9	62,5	15,6	6,3	31,2	59,4	9,4	21,8

	II квартал 2012 к I кварталу 2012 ¹⁾				III квартал 2012 ко II кварталу 2012 ¹⁾			
	увеличение	без изменений	уменьшение	баланс ²⁾	увеличение	без изменений	уменьшение	баланс ²⁾
Прибыль	40,6	31,3	28,1	12,5	50,0	34,4	15,6	34,4

¹⁾ Прогноз.

²⁾ Баланс – разность оценок «увеличение» и «уменьшение» в процентах.

Среди факторов, ограничивающих деятельность оптовых организаций в наибольшей степени, респонденты выделяют недостаток финансовых средств – 56,3 процента, неплатежеспособность покупателей – 53,1 процента, высокий уровень налогов – 50 процентов, высокие транспортные расходы – 37,5 процента.

Индекс предпринимательской уверенности³⁾ в оптовой торговле во II квартале 2012 года составил (+1,7%) против (-1,3%) в I квартале 2012 года.

Запасы угля и топочного мазута в организациях области по состоянию на 1 июля 2012 года характеризуются следующими данными:

	Уголь			Топочный мазут		
	тонн	в % к		тонн	в % к	
		1 апреля 2012	1 июля 2011		1 апреля 2012	1 июля 2011
Общие запасы топлива	37865	123,2	143,5	16814	82,2	104,7
в том числе:						
в оптовых организациях	169	49,6	32,8	-	-	-
у потребителей	37696	124,0	145,7	16814	82,2	104,7
в том числе по потребителям с основным видом деятельности:						
обрабатывающие производства	3080	99,9	144,5	-	х	х
производство и распределение электроэнергии, газа и воды	8129	85,7	106,7	13283	94,1	97,0
сельское хозяйство, охота и лесное хозяйство	-	х	-	-	-	-
транспорт и связь	1258	194,4	162,1	413	68,4	72,8
строительство	14689	140,1	в 114,8р.	2099	43,9	х
прочие потребители	10540	157,7	69,3	1019	в 5,2 р.	в 2,7 р.

³⁾ Индекс предпринимательской уверенности рассчитывается как среднее арифметическое "балансов" оценок изменения экономического положения в текущем квартале и ожидаемых изменений в следующем квартале, а также фактического уровня складских запасов (последний - с обратным знаком), в процентах.

	Уголь			Топочный мазут		
	тонн	в % к		тонн	в % к	
		1 апреля 2012	1 июля 2011		1 апреля 2012	1 июля 2011
из строки «у потребителей – всего» жилищно-коммунальное хозяйство	776	62,8	80,9	1829	97,6	92,4

В объеме запасов угля и топочного мазута, сосредоточенных у потребителей на 1 июля 2012 года, доля жилищно-коммунального хозяйства составила соответственно 2,1 и 10,9 процента.

ЦЕНЫ

Индексы цен и тарифов:

(на конец периода, в процентах)

	К предыдущему месяцу			Июнь 2012 к декабрю 2011	<i>Справочно</i> июнь 2011 к декабрю 2010
	апрель 2012	май 2012	июнь 2012		
Индекс потребительских цен	100,4	100,3	100,6	102,8	104,8
Индекс цен производителей промышленных товаров	99,8	99,9	99,8	100,4	106,0
Индекс цен производителей сельскохозяйственной продукции	97,2	98,0	97,0	93,7	103,8
Сводный индекс цен строительной продукции	100,2	100,04	100,8	101,3	104,0
Индекс тарифов на грузовые перевозки	100,0	100,0	100,0	101,5	104,0
Индекс тарифов на услуги связи для юридических лиц	101,3	100,0	100,0	102,3	102,5

Индексы цен и тарифов в июне 2011 и 2012 годов
(на конец периода, в % к декабрю предыдущего года)



ПОТРЕБИТЕЛЬСКИЕ ЦЕНЫ

Индексы потребительских цен и тарифов на товары и услуги:

(на конец периода, в процентах)

	Всего		В том числе на					
	к предыдущему периоду	к декабрю предыдущего года	продовольственные товары		непродовольственные товары		услуги	
			к предыдущему периоду	к декабрю предыдущего года	к предыдущему периоду	к декабрю предыдущего года	к предыдущему периоду	к декабрю предыдущего года
2011 год								
Январь	102,3	102,3	102,1	102,1	101,0	101,0	105,3	105,3
Февраль	100,6	102,9	101,0	103,1	100,3	101,3	100,5	105,8
Март	100,8	103,7	101,4	104,6	100,5	101,8	100,3	106,1
I квартал	103,7	103,7	104,6	104,6	101,8	101,8	106,1	106,1
Апрель	100,5	104,3	100,3	104,9	100,7	102,5	100,6	106,8
Май	100,3	104,5	99,6	104,5	100,6	103,1	100,7	107,5
Июнь	100,3	104,8	99,6	104,0	100,8	103,9	100,5	108,1
II квартал	101,1	104,8	99,5	104,0	102,1	103,9	101,9	108,1
Июль	99,9	104,7	99,1	103,1	100,4	104,4	100,3	108,5
Август	99,7	104,5	98,6	101,7	100,6	105,0	100,1	108,6

	Всего		В том числе на					
	к предыдущему периоду	к декабрю предыдущего года	продовольственные товары		непродовольственные товары		услуги	
			к предыдущему периоду	к декабрю предыдущего года	к предыдущему периоду	к декабрю предыдущего года	к предыдущему периоду	к декабрю предыдущего года
Сентябрь	99,7	104,1	98,9	100,5	100,4	105,4	99,5	108,0
III квартал	99,3	104,1	96,6	100,5	101,5	105,4	99,9	108,0
Октябрь	100,6	104,7	100,6	101,1	100,6	106,0	100,7	108,7
Ноябрь	100,4	105,2	100,2	101,3	100,9	107,0	99,8	108,6
Декабрь	100,5	105,6	100,7	102,0	100,3	107,3	100,3	108,9
IV квартал	101,5	105,6	101,5	102,0	101,8	107,3	100,8	108,9
2012 год								
Январь	100,4	100,4	100,3	100,3	100,8	100,8	99,9	99,9
Февраль	100,5	100,9	100,6	100,9	100,5	101,3	100,3	100,2
Март	100,6	101,5	100,9	101,8	100,5	101,8	100,3	100,5
I квартал	101,5	101,5	101,8	101,8	101,8	101,8	100,5	100,5
Апрель	100,4	102,0	100,4	102,2	100,5	102,3	100,3	100,8
Май	100,3	102,3	100,1	102,3	100,5	102,8	100,3	101,1
Июнь	100,6	102,8	100,9	103,2	100,3	103,1	100,4	101,5
II квартал	101,3	102,8	101,4	103,2	101,3	103,1	101,0	101,5

Базовый индекс потребительских цен (БИПЦ), исключая изменения цен на отдельные товары, подверженные влиянию отдельных факторов, которые носят административный, а также сезонный характер, в июне 2012 года составил 100,3 процента.

Стоимость фиксированного набора потребительских товаров и услуг для межрегиональных сопоставлений покупательной способности населения в июне 2012 года составила 8739,76 рубля и увеличилась по сравнению с предыдущим месяцем на 0,7 процента, с декабрем предыдущего года – на 3,1 процента.

Индексы цен на отдельные группы и виды продовольственных товаров:

(на конец периода, в процентах)

	К предыдущему месяцу		Июнь 2012 к декабрю 2011	Справочно июнь 2011 к декабрю 2010
	май 2012	июнь 2012		
Продовольственные товары (без алкогольных напитков)	100,3	100,9	103,2	104,0
Мясо и птица	100,4	100,7	102,1	101,8

	К предыдущему месяцу		Июнь 2012 к декабрю 2011	<i>Справочно</i> июнь 2011 к декабрю 2010
	май 2012	июнь 2012		
Рыба и морепродукты пищевые	99,7	99,8	101,4	110,1
Масло сливочное	98,0	100,1	98,2	104,5
Масло подсолнечное	99,0	100,2	102,3	105,3
Молоко и молочная продукция	99,9	100,0	100,5	100,7
Яйца куриные	78,9	94,5	82,4	71,0
Сахар	97,9	99,8	111,7	94,6
Соль поваренная пищевая	99,9	102,4	115,7	101,7
Кондитерские изделия	100,5	99,9	101,2	105,3
Мука	99,9	98,9	98,9	100,6
Хлеб и хлебобулочные изделия	100,2	99,97	100,9	106,4
Крупа и бобовые	95,3	99,96	91,6	120,4
Макаронные изделия	100,7	97,7	98,7	106,1
Фрунтовоовощная продукция, включая картофель	106,5	107,7	122,4	107,8
Алкогoльные напитки	99,4	100,6	103,2	104,4

Наибольшее повышение цен отмечено на лимоны – на 21,3 процента, лук репчатый – на 15,4, капусту белокочанную свежую – на 13,1, картофель – на 12,2, груши – на 11,8, морковь – на 10,5, виноград – на 10,2, свеклу столовую – на 8,6, апельсины – на 7,2, перец черный (горошек), рыбу живую охлажденную – на 3,1, сухие супы в пакетах – на 3, соки фруктовые – на 2,6 процента.

Наиболее всего снизились цены на яйца куриные – на 5,5 процента, чеснок – на 3,8, рыбу мороженую неразделанную – на 2,8, молоко сухое цельное – на 2,5, вермишель, макаронные изделия из пшеничной муки высшего сорта – на 2,3 процента.

Цены в общественном питании стали выше на 0,1 процента.

Стоимость минимального набора продуктов питания в июне 2012 года по области составила 2705,74 рубля в расчете на месяц и увеличилась по сравнению с предыдущим месяцем на 2,5 процента, с декабрем предыдущего года – на 6,2 процента.

**Структура стоимости минимального набора
продуктов питания
в июне 2011 и 2012 годов
(в %, в расчете на одного человека в месяце)**

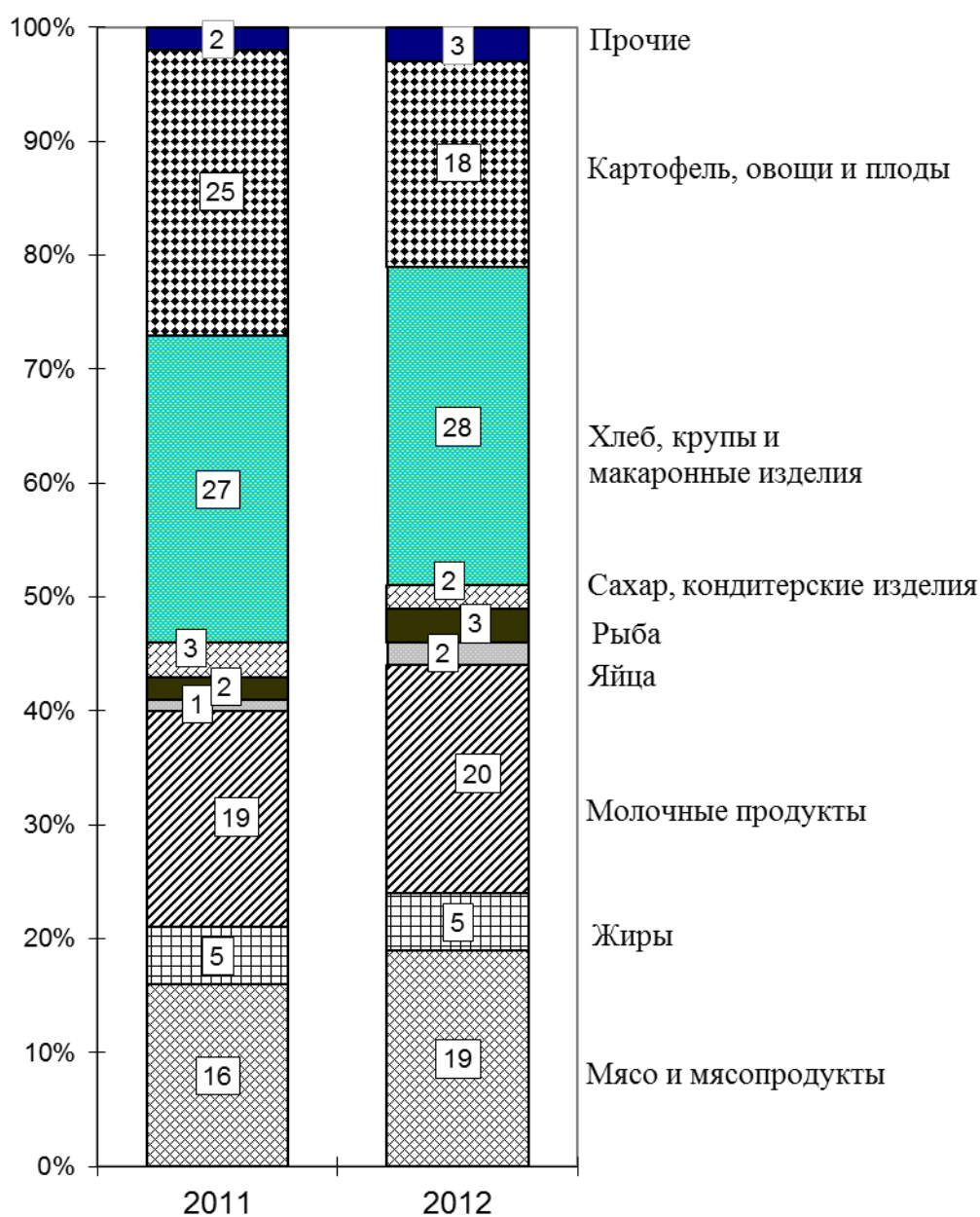

Индексы цен на отдельные группы непродовольственных товаров:

(на конец периода, в процентах)

	К предыдущему месяцу		Июнь 2012 к декабрю 2011	Справочно июнь 2011 к декабрю 2010
	май 2012	июнь 2012		
Ткани	101,0	102,4	106,3	108,6
Одежда и белье	100,4	100,4	102,9	104,8

	К предыдущему месяцу		Июнь 2012 к декабрю 2011	Справочно
	май 2012	июнь 2012		июнь 2011 к декабрю 2010
Трикотажные изделия	100,1	100,2	102,9	104,2
Обувь	100,1	100,4	102,9	103,7
Моющие и чистящие средства	101,4	100,3	109,2	102,8
Табачные изделия	101,3	101,3	109,8	114,1
Мебель	100,1	100,0	101,8	102,8
Электротовары и другие бы- товые приборы	100,02	100,4	101,4	103,2
Телерадиотовары	99,3	99,2	100,03	109,2
Строительные материалы	101,2	100,1	102,5	106,1
Ювелирные изделия	100,0	100,5	104,0	107,4
Бензин автомобильный	102,0	100,7	102,9	109,2
Медикаменты	100,5	101,0	105,0	103,6

Наибольший рост цен отмечен на футболку детскую – на 3,5 процента, туфли женские летние, босоножки с верхом из искусственной кожи – на 3,3, платье женское из смесовых тканей или легкого трикотажа – на 3,1, ткани декоративные для изготовления штор и занавесей – на 3, полотенце банное – на 2,1 процента.

Из медикаментов выросли цены на бромгексин – на 5,4 процента, ренни – на 5,2, эналаприл – на 5, флуоцинолон ацетонид – на 4,8, валидол – на 4,4, амброксол, сульфациетамид – на 4,2, стрепсилс, сеннозиды А и В – на 3,5, индапамид – на 3, лоперамид – на 2,7, колдрекс – на 2,4, глицин – на 2,1 процента. Из медицинских товаров выросла цена на аппарат для измерения артериального давления электронный – на 1,5 процента, медицинский термометр ртутный – на 1,1 процента. Из перевязочных материалов подорожала вата отечественная – на 2,6 процента.

Наибольшее снижение цен наблюдалось на стекло оконное листовое – на 2,3 процента, телевизор цветного изображения – на 1,1 процента.

Из медицинских товаров снизились цены на верошпирон – на 4,6 процента, аллохол – на 2,5, валокордин – на 1,7 процента.

Индексы цен и тарифов на отдельные группы и виды услуг:

(на конец периода, в процентах)

	К предыдущему месяцу		Июнь 2012 к декабрю 2011	Справочно
	май 2012	июнь 2012		июнь 2011 к декабрю 2010
Жилищно-коммунальные услуги	100,02	100,0	100,3	111,4
<i>Жилищные услуги</i>	<i>100,0</i>	<i>100,0</i>	<i>100,9</i>	<i>108,2</i>

	К предыдущему месяцу		Июнь 2012 к декабрю 2011	<i>Справочно</i>
	май 2012	июнь 2012		июнь 2011 к декабрю 2010
содержание и ремонт жи- лья в государственном и муниципальном жилищных фондах	100,0	100,0	100,0	107,1
наём жилых помещений в государственном и муни- ципальном жилищных фондах	100,0	100,0	100,0	194,1
содержание и ремонт жи- лья для граждан собствен- ников жилья в результате приватизации	100,0	100,0	100,0	106,9
услуги по организации и выполнению работ по экс- плуатации домов ЖК, ЖСК, ТСЖ	100,0	100,0	100,0	109,9
вывоз мусора	100,0	100,0	100,0	110,3
<i>Коммунальные услуги</i>	<i>100,03</i>	<i>100,0</i>	<i>101,0</i>	<i>112,7</i>
водоснабжение холодное и водоотведение	100,0	100,0	100,0	116,8
отопление	100,0	100,0	100,0	113,6
водоснабжение горячее	100,0	100,0	100,0	114,1
газоснабжение	100,2	100,0	100,0	110,0
электроснабжение	100,0	100,0	100,0	110,0
Бытовые услуги	100,6	100,01	104,3	103,5
Услуги пассажирского транспорта	102,3	101,7	103,5	117,1
Услуги связи	100,0	99,6	100,1	99,98
Услуги дошкольного воспитания	100,0	100,0	100,0	100,0
Услуги образования	100,0	100,0	100,4	102,4
Услуги в сфере зарубежного туризма	100,3	114,4	117,0	115,9
Санаторно-оздоровительные услуги	100,0	100,0	103,2	111,2
Медицинские услуги	100,0	100,0	101,1	107,5
Услуги физкультуры и спорта	100,0	100,0	104,1	102,0
Услуги страхования	99,1	102,6	100,9	95,2

Наибольший рост цен (тарифов) отмечен на поездку на отдых в Турцию – на 21,1 процента, поездку на отдых в Испанию – на 11,2, экскурсионную поездку во Францию – на 11, проезд в поездах дальнего следования – на 9,9, экскурсионную поездку в Германию – на 8,9, поездку в Китай – на 8,1, экскурсионную поездку в Финляндию – на 5,2, годовой полис добровольного страхования жилья от стандартных рисков – на 3,3, годовой полис добровольного страхования легкового автомобиля от стандартных рисков – на 2,4 процента.

Наблюдалось снижение цен на стартовый комплект за подключение к оператору сотовой связи – на 4,8 процента.

ЦЕНЫ ПРОИЗВОДИТЕЛЕЙ

Индекс цен производителей промышленных товаров в июне 2012 года составил 99,8 процента, в том числе: в производстве и распределении электроэнергии, газа и воды – 99, в добыче полезных ископаемых – 99,8, в обрабатывающих производствах – 99,9 процента.

Индексы цен производителей по отдельным видам экономической деятельности:

(на конец периода, в процентах)

	К предыдущему месяцу		Июнь 2012 к декабрю 2011	Справочно июнь 2011 к декабрю 2010
	май 2012	июнь 2012		
Производство промышленных товаров - всего	99,9	99,8	100,4	106,0
Добыча полезных ископаемых	99,9	99,8	99,4	105,9
Обрабатывающие производства	100,1	99,9	101,3	104,3
в том числе:				
производство пищевых продуктов, включая напитки, и табака	100,1	99,9	101,2	103,6
текстильное и швейное производство	100,0	100,0	105,3	105,9
производство кожи, изделий из кожи и производство обуви	100,0	100,0	104,4	104,5
обработка древесины и производство изделий из дерева	100,9	100,3	100,5	109,3
целлюлозно-бумажное производство; издательская и полиграфическая деятельность	100,1	101,4	105,1	101,5
производство прочих неметаллических минеральных продуктов	100,5	100,1	100,8	104,5
металлургическое производство и производство готовых металлических изделий	100,0	100,0	104,1	109,2

	К предыдущему месяцу		Июнь 2012 к декабрю 2011	Справочно июнь 2011 к декабрю 2010
	май 2012	июнь 2012		
производство машин и оборудования	100,0	100,0	100,8	103,9
производство электрооборудования, электронного и оптического оборудования	100,1	99,7	100,7	102,7
Производство и распределение электроэнергии, газа и воды	99,0	99,0	96,0	113,5

Снижение цен наблюдалось на блоки стеновые мелкие из ячеистого бетона – на 9,2 процента, электроэнергию собственного производства – на 5,4, масло сливочное – на 4,5, раствор строительный – на 3,7, аккумуляторы кадмий-никелевые, железо-никелевые и прочие – на 2, говядину – на 1,8, ящики и коробки из бумаги или картона, творог – на 1,2, порошок известняковый и доломитовый (муку) – на 1,1 процента.

Рост цен отмечен на консервы мясные (мясосодержащие) – на 7,5 процента, бетон готовый для заливки (товарный бетон) – на 7, генераторы переменного тока (синхронные генераторы) – на 6,8, электродвигатели переменного тока многофазные мощностью более 75 кВт – на 5,8, электродвигатели переменного тока многофазные мощностью более 750 Вт, но не более 75 кВт – на 2,9, полуфабрикаты крупнокусковые – на 2,6, журналы регистрационные, книги бухгалтерские, скоросшиватели (папки), бланки и прочие канцелярские принадлежности из бумаги или картона – на 2,5, электроэнергию, отпущенную различным категориям потребителей – на 0,9 процента.

Индексы цен производителей промышленных товаров и потребительских цен

(на конец месяца, в % к предыдущему месяцу)

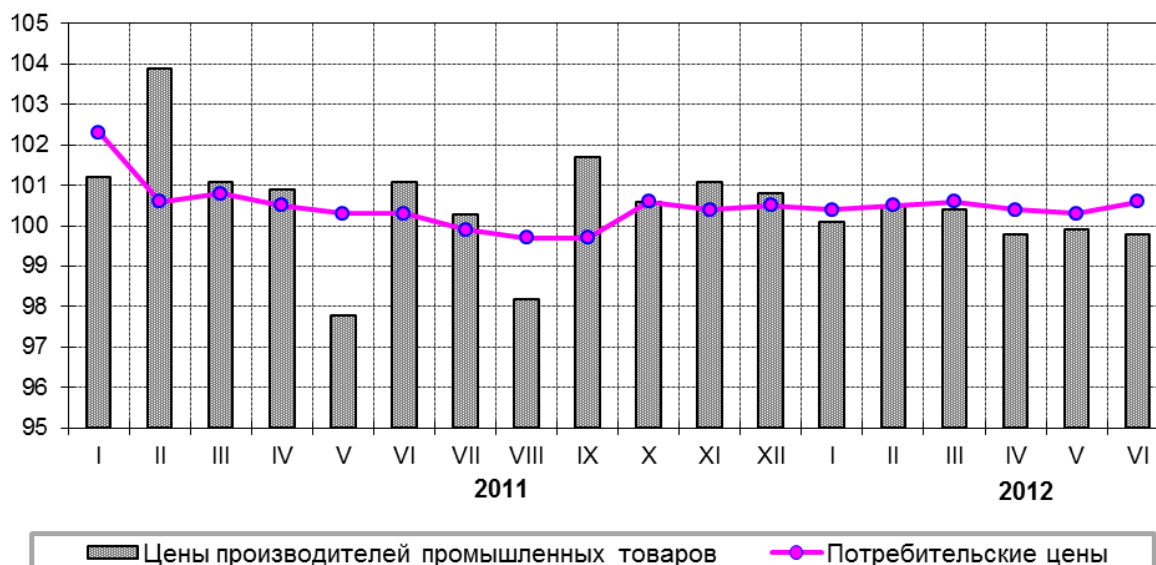

Индекс цен производителей сельскохозяйственной продукции, реализованной сельскохозяйственными организациями, в июне 2012 года составил 97 процентов, в том числе в растениеводстве – 86,8, в животноводстве – 98 процентов.

Средние цены и индексы цен производителей отдельных групп и видов сельскохозяйственной продукции:

	Средняя цена в июне 2012, (рублей за тонну, яйца – за тыс. шт.)	Индексы цен, (на конец периода, в %)			
		к предыдущему месяцу		июнь 2012 к декабрю 2011	справочно июнь 2011 к декабрю 2010
		май 2012	июнь 2012		
Продукция сельского хозяйства - всего	х	98,0	97,0	93,7	103,8
Растениеводство	х	91,3	86,8	86,3	94,3
Зерновые культуры	6706	100,6	99,2	102,7	112,3
Картофель	8837	94,3	94,1	90,2	121,0
Овощи свежие	36702	87,7	80,2	79,8	83,9
Животноводство	х	98,7	98,0	94,4	105,2
Скот крупный рогатый, свиньи и птица сельскохозяйственная (учтенные в живом весе)	63559	101,1	101,8	102,9	109,2
Молоко сырое крупного рогатого скота	12365	96,5	93,1	84,5	102,3
Яйца куриные	2397	82,1	99,0	101,2	74,0

Сводный индекс цен строительной продукции в июне 2012 года составил 100,8 процента.

Индексы цен строительной продукции:

(на конец периода, в процентах)

	К предыдущему месяцу		Июнь 2012 к декабрю 2011	Справочно июнь 2011 к декабрю 2010
	май 2012	июнь 2012		
Сводный индекс цен строительной продукции	100,04	100,8	101,3	104,0
в том числе:				
индекс цен производителей в строительстве (строительно-монтажные работы)	99,8	100,9	100,3	107,5

	К предыдущему месяцу		Июнь 2012 к декабрю 2011	<i>Справочно</i> июнь 2011 к декабрю 2010
	май 2012	июнь 2012		
индекс цен на машины и оборудование, используемые в строительстве	100,3	100,8	102,9	100,7
индекс цен на прочие капитальные работы и затраты	100,1	99,9	98,4	105,6

Сводные индексы цен строительной продукции по отдельным видам экономической деятельности:

(на конец периода, в процентах)

	К предыдущему месяцу		Июнь 2012 к декабрю 2011	<i>Справочно</i> июнь 2011 к декабрю 2010
	май 2012	июнь 2012		
Сельское хозяйство, охота и лесное хозяйство	99,3	99,4	98,4	106,0
Добыча полезных ископаемых	99,9	100,7	101,1	101,7
Обрабатывающие производства	100,5	100,8	102,7	103,6
Производство и распределение электроэнергии, газа и воды	99,8	100,7	101,3	102,8
Строительство	99,6	100,8	99,9	106,5
Транспорт и связь	99,98	100,9	102,3	102,4

Индексы цен приобретения строительными организациями основных видов строительных материалов:

(на конец периода, в процентах)

	К предыдущему месяцу		Июнь 2012 к декабрю 2011	<i>Справочно</i> июнь 2011 к декабрю 2010
	май 2012	июнь 2012		
Бетон, готовый для заливки (товарный бетон)	100,3	100,0	100,8	100,4
Растворы строительные	100,0	100,0	101,5	100,0
Кирпич керамический неогнеупорный строительный	101,7	100,0	101,8	100,3
Кирпич силикатный	100,0	100,7	101,6	104,3

	К предыдущему месяцу		Июнь 2012 к декабрю 2011	Справочно
	май 2012	июнь 2012		июнь 2011 к декабрю 2010
Щебень	99,99	100,8	112,3	97,3
Пески природные прочие	95,9	104,9	97,7	104,1
Плитки керамические глазу- рованные для внутренней обли- цовки стен	100,0	100,0	97,4	123,1
Рубероид	99,9	105,0	104,9	100,9
Линолеум	100,0	100,0	100,0	102,6
Цемент	101,8	98,8	97,7	118,6

Соотношение цен приобретения основных видов строительных материалов с ценой на кирпич керамический неогнеупорный строительный:

	Средняя цена в июне 2012, рублей за единицу	Соотношение цен приобретения с ценой на кирпич керамический, %	
		июнь 2012	справочно июнь 2011
Кирпич керамический неогне- упорный строительный, тыс.усл. кирпичей	9165	100	100
Цемент, тонн	3992	44	39
Бетон, готовый для заливки (то- варный бетон), м ³	3705	40	40
Растворы строительные, м ³	3231	35	35
Щебень, м ³	754	8,2	7,3
Пески природные прочие, м ³	87	0,9	0,9

Индекс тарифов на грузовые перевозки автомобильным транспортом в июне 2012 года составил 100 процентов.

Индексы тарифов на грузовые перевозки автомобильным транспортом по видам сообщения:

(на конец периода, в процентах)

	К предыдущему месяцу		Июнь 2012 к декабрю 2011	Справочно
	май 2012	июнь 2012		июнь 2011 к декабрю 2010
Автомобильный транспорт	100,0	100,0	101,5	104,0

	К предыдущему месяцу		Июнь 2012 к декабрю 2011	<i>Справочно</i> июнь 2011 к декабрю 2010
	май 2012	июнь 2012		
в том числе по видам сообщения:				
международное	100,0	100,0	100,3	101,3
междугородное	100,0	100,0	100,2	104,5
внутригородское и приго- родное	100,0	100,0	106,7	109,1

Индекс тарифов на услуги связи для юридических лиц в июне 2012 года составил 100 процентов.

Индексы тарифов на услуги связи для юридических лиц:

(на конец периода, в процентах)

	К предыдущему месяцу		Июнь 2012 к декабрю 2011	<i>Справочно</i> июнь 2011 к декабрю 2010
	май 2012	июнь 2012		
Услуги связи для юридических лиц	100,0	100,0	102,3	102,5
в том числе:				
услуги национальной почты	100,0	100,0	106,2	104,0
услуги местной телефонной связи	100,0	100,0	104,8	106,3
услуги междугородной те- лефонной связи	100,0	100,0	100,0	100,0
услуги документальной электросвязи	100,0	100,0	100,5	101,3
услуги проводного радио- вещания	100,0	100,0	100,0	100,0
услуги подвижной связи	100,0	100,0	100,0	100,0

ЦЕНЫ НА РЫНКЕ ЖИЛЬЯ

Индекс цен на первичном рынке жилья за II квартал 2012 года составил 100,1 процента, на вторичном рынке – 99,7 процента.

**Средние цены на первичном и вторичном рынках жилья
во II квартале 2012 года**
(в рублях за 1 квадратный метр общей площади)

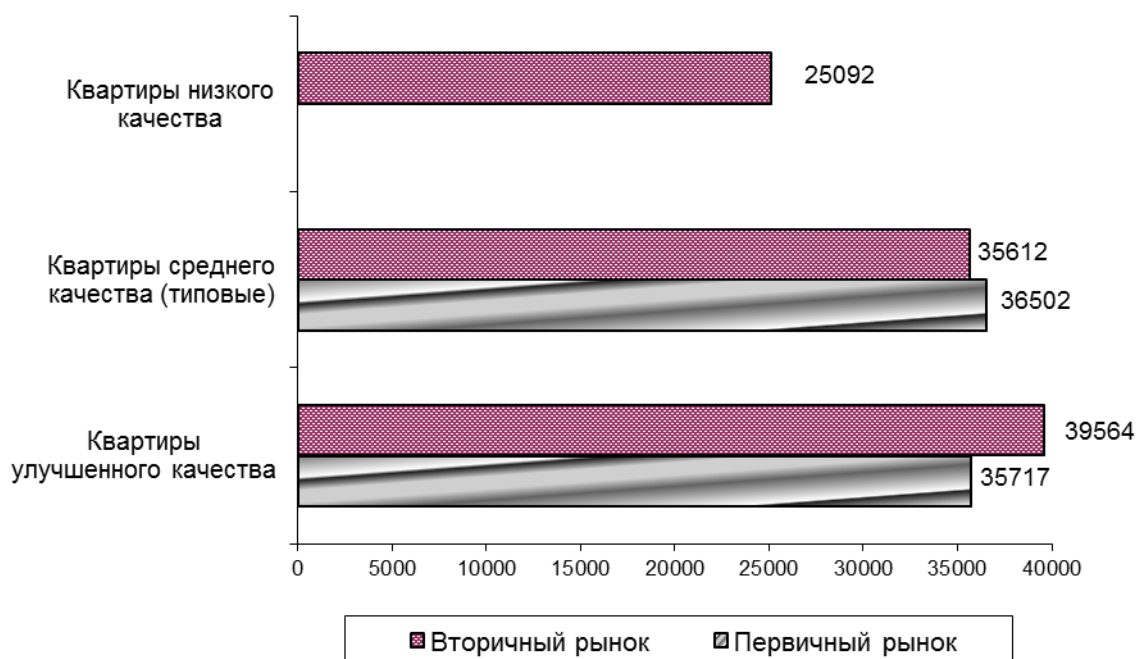

ФИНАНСЫ

ГОСУДАРСТВЕННЫЕ ФИНАНСЫ

Исполнение консолидированного бюджета Псковской области (по оперативным данным Государственного финансового управления Псковской области) характеризуется следующими данными:

(млн. рублей)

	Доходы	Расходы	Профицит, дефицит(-)
2012			
Январь	1179,4	857,1	322,3
Январь-февраль	3640,0	2774,3	865,7
I квартал	5846,1	5274,0	572,1
Январь-апрель	8376,2	7949,2	427,0
Январь-май	10416,9	10265,0	151,9

Профицит консолидированного бюджета Псковской области в январе-мае 2012 года сложился в сумме 151,9 млн. рублей.

Структура консолидированного бюджета Псковской области в январе-мае 2012 года представлена в таблице:

	Млн. рублей	В % к итогу
Доходы	10416,9	100
из них:		
налог на прибыль организаций	1467,2	14,1
налог на доходы физических лиц	2343,4	22,5
акцизы по подакцизным товарам (продукции), производимым на территории Российской Федерации	962,1	9,2
налоги на совокупный доход	582,4	5,6
налоги на имущество	629,3	6,0
налоги, сборы и регулярные платежи за пользование природными ресурсами	3,3	0,0
доходы от использования имущества, находящегося в государственной и муниципальной собственности	158,6	1,5
платежи при пользовании природными ресурсами	35,3	0,3
безвозмездные поступления	3961,1	38,0
Расходы	10265,0	100
из них на:		
общегосударственные вопросы	620,4	6,0
национальную безопасность и правоохранительную деятельность	114,6	1,1
национальную экономику	1478,8	14,4
из нее на:		
сельское хозяйство и рыболовство	451,2	4,4
лесное хозяйство	83,8	0,8
дорожное хозяйство (дорожные фонды)	460,3	4,5
жилищно-коммунальное хозяйство	669,0	6,5
социально-культурные мероприятия	7295,5	71,1

НАЛОГОВАЯ СТАТИСТИКА

По оперативным данным Управления Федеральной налоговой службы России по Псковской области поступление налогов, сборов и иных обязательных платежей, администрируемых ФНС России, в консолидированный бюджет РФ в январе-мае 2012 года составило 5612,9 млн. рублей. Поступления в консолидированный бюджет области составили 5039 млн. рублей.

Поступления налогов, сборов и иных обязательных платежей в консолидированный бюджет РФ по видам в январе-мае 2012 года представлены в таблице:

	В консолидированный бюджет РФ		Из него в консолидированный бюджет Псковской области	
	млн. рублей	удельный вес в общей сумме поступлений, %	млн. рублей	удельный вес в общей сумме поступлений, %
Всего	5612,9	100	5039,0	100
в том числе:				
налог на прибыль организаций	1520,6	27,1	1467,2	29,1
налог на доходы физических лиц	2343,4	41,7	2343,4	46,5
налог на добавленную стоимость на товары (работы, услуги), реализуемые на территории РФ	368,4	6,6	x	x
акцизы по подакцизным товарам (продукции), производимым на территории РФ	0,2	0,0	0,2	0,0
налоги на имущество	629,3	11,2	629,3	12,5
налоги, сборы и регулярные платежи за пользование природными ресурсами	6,5	0,1	3,3	0,1
налоги со специальным налоговым режимом	582,4	10,4	582,4	11,5
прочие	162,1	2,9	13,2	0,3

Основную часть налогов, сборов и иных обязательных платежей консолидированного бюджета области в январе-мае 2012 года обеспечили поступления налога на доходы физических лиц – 46,5 процента, налога на прибыль организаций – 29,1 процента, налогов на имущество – 12,5 процента.

ДЕНЕЖНО-КРЕДИТНАЯ СИСТЕМА¹⁾

По состоянию на 1 июня 2012 года в области действовали три кредитные организации, имеющие право на осуществление банковских операций. В таблице представлены отдельные показатели деятельности кредитных организаций:

¹⁾ По данным Главного управления Центрального банка Российской Федерации по Псковской области. Информация представляется по региональным кредитным организациям и филиалам кредитных организаций, расположенным на территории области (без учета операционных и кредитно-кассовых офисов, расположенных на территории области).

(на начало месяца)

	Июнь 2012	Справочно
		июнь 2011
Количество действующих кредитных организаций, единиц	3	3
из них имеющих лицензии (разрешения), предоставляющие право на:		
привлечение вкладов населения	3	3
осуществление операций в иностранной валюте	3	3
Число филиалов действующих кредитных организаций на территории Псковской области, единиц	6	8
из них филиалы Сбербанка России	1	1
Зарегистрированный уставный капитал действующих кредитных организаций, млн. рублей	378,7	255,7

Из трех кредитных организаций, действующих на территории области, все имеют лицензии на осуществление операций в иностранной валюте. Лицензий на операции с драгметаллами и генеральных лицензий ни одна из них не имеет.

Объем кредитов, депозитов и прочих размещенных средств, предоставленных организациям, физическим лицам и кредитным организациям (в рублях и иностранной валюте), составил на 1 июня 2012 года 37576,6 млн. рублей.

Динамика объема кредитов, депозитов и прочих размещенных средств (в рублях и иностранной валюте) представлена ниже:

(на начало месяца, млн. рублей)

	Общий объем размещенных средств	В том числе	
		кредиты и прочие размещенные средства, предоставленные организациям	кредиты, предоставленные физическим лицам
Январь	32758,1	25801,0	6957,1
Февраль	32983,5	25960,8	7022,7
Март	33535,8	26309,9	7225,9
Апрель	34552,4	27028,0	7524,4
Май	35764,5	27876,3	7888,2
Июнь	37576,6	29286,8	8289,8

Динамика задолженности по кредитам, предоставленным физическим лицам Псковской области, представлена в таблице:

(на начало месяца, млн. рублей)

	Всего	Из нее	
		по жилищным кредитам	из нее по ипотечным жилищным кредитам
Январь	15943,3	2791,9	2175,9
Февраль	16258,5	2776,3	2155,0
Март	16693,3	2950,5	2296,5
Апрель	17766,5	3082,3	2402,4
Май	18614,6	3220,5	2566,0
Июнь	19512,7	3396,4	2759,7

Объем просроченной задолженности по кредитам банков составил на 1 июня 2012 года 1782,8 млн. рублей, из него 95 млн. рублей (5,3%) - просроченная задолженность по предоставленным кредитам и прочим размещенным средствам граждан.

Ставка рефинансирования, установленная Банком России, на 1 июня 2012 года составила 8 процентов годовых.

Объем привлеченных кредитными организациями области средств физических лиц-резидентов по договору банковского вклада (депозита), в том числе путем выдачи вкладчику именной сберегательной книжки, на 1 июня 2012 года представлен в таблице:

	Всего		Из них в Сбербанке РФ ¹⁾	
	млн. рублей	в % к 1 июня 2011	млн. рублей	в % к 1 июня 2011
Всего	19383,0	110,0	15761,9	113,5
в том числе на счетах:				
рублевых	18073,3	110,8	14704,3	113,8
валютных	1309,7	99,9	1057,6	109,2

¹⁾ По данным Псковского отделения №8630 Сбербанка России.

Объем вкладов (депозитов) физических лиц, привлеченных кредитными организациями Псковской области (с учетом кредитно-кассовых офисов и операционных офисов инорегиональных организаций (филиалов), расположенных на территории области), на 1 июня 2012 года представлен в таблице:

	Всего	
	млн. рублей	в % к 1 июня 2011
Всего	27011,5	134,6
в том числе на счетах:		
рублевых	25245,2	135,9
валютных и в драгоценных металлах	1766,3	117,7

ФИНАНСЫ ОРГАНИЗАЦИЙ

(без субъектов малого предпринимательства, банков, страховых организаций и бюджетных учреждений и организаций железнодорожного транспорта)

Финансовые результаты деятельности организаций

В январе-мае 2012 года, по оперативным данным, сальдированный финансовый результат (прибыль минус убыток) организаций в действующих ценах составил +670,6 млн. рублей (154 организации получили прибыль в размере 1465,9 млн. рублей и 104 организации имели убыток на сумму 795,3 млн. рублей).

Сальдированный финансовый результат по видам экономической деятельности приведен в таблице:

	Сальдо прибылей (+) и убытков (-)		Прибыль		Убыток	
	тыс. рублей	в % к январю-маю 2011 ¹⁾	тыс. рублей	в % к январю-маю 2011 ¹⁾	тыс. рублей	в % к январю-маю 2011 ¹⁾
Всего	+670629	в 2,5 р.	1465939	132,5	795310	95,3
из него по видам экономической деятельности:						
Сельское хозяйство, охота и лесное хозяйство	+14107	-	110658	в 2,1 р.	96551	136,6
Добыча полезных ископаемых	-7628	-	2248	160,5	9876	в 3,1 р.
Обрабатывающие производства	+693186	175,2	919371	167,8	226185	148,6
из них:						
производство пищевых продуктов, включая напитки, и табака	+182037	176,8	250998	166,2	68961	143,5
текстильное и швейное производство ²⁾	+1731	139,9	...	64,2	...	62,3
обработка древесины и производство изделий из дерева ²⁾	-2038	-	...	63,3	...	103,1
целлюлозно-бумажное производство, издательская и полиграфическая деятельность	-3921	-	262	74,2	4183	154,3

	Сальдо прибылей (+) и убытков (-)		Прибыль		Убыток	
	тыс. рублей	в % к январю-маю 2011 ¹⁾	тыс. рублей	в % к январю-маю 2011 ¹⁾	тыс. рублей	в % к январю-маю 2011 ¹⁾
производство прочих неметаллических минеральных продуктов	-13243	-	10093	87,5	23336	139,2
металлургическое производство и производство готовых металлических изделий ²⁾	+6456	68,0	...	69,0	...	71,5
производство машин и оборудования (без производства оружия и боеприпасов)	-43837	-	24740	30,6	68577	в 4,2 р.
производство электрооборудования, электронного и оптического оборудования	+169267	129,9	184999	129,6	15732	125,6
Производство и распределение электроэнергии, газа и воды	-89994	-	65999	59,7	155993	51,7
Строительство	-17579	-	40150	102,1	57729	97,0
Оптовая и розничная торговля; ремонт автотранспортных средств, мотоциклов, бытовых изделий и предметов личного пользования	+132152	118,4	236005	93,6	103853	73,9
из них:						
торговля автотранспортными средствами и мотоциклами, их техническое обслуживание и ремонт ²⁾	+98912	80,8	...	81,1	...	141,2

	Сальдо прибылей (+) и убытков (-)		Прибыль		Убыток	
	тыс. рублей	в % к январю-маю 2011 ¹⁾	тыс. рублей	в % к январю-маю 2011 ¹⁾	тыс. рублей	в % к январю-маю 2011 ¹⁾
оптовая торговля, включая торговлю через агентов, кроме торговли автотранспортными средствами и мотоциклами	+31949	67,1	69644	92,1	37695	134,8
розничная торговля, кроме торговли автотранспортными средствами и мотоциклами; ремонт бытовых изделий и предметов личного пользования	+1291	-	66602	124,5	65311	58,3
Гостиницы и рестораны ²⁾	-12362	-	...	в 2,4 р.	...	116,6
Транспорт и связь	-35967	-	75839	81,2	111806	141,4
Операции с недвижимым имуществом, аренда и предоставление услуг	+5193	106,7	8641	166,8	3448	в 11,1 р.
Образование	+237	67,5	237	67,5	-	-
Здравоохранение и предоставление социальных услуг ²⁾	-14488	-	...	96,1	...	138,2
Предоставление прочих коммунальных, социальных и персональных услуг ²⁾	+3772	-	...	в 5,5 р.	...	5,7

¹⁾ Темпы изменения сальдированного финансового результата отчетного периода по сравнению с соответствующим периодом предыдущего года рассчитаны по сопоставимому кругу организаций; с учетом корректировки данных соответствующего периода предыдущего года, исходя из изменений учетной политики, законодательных актов и др. в соответствии с методологией бухгалтерского учета.

Проверк означает, что в одном или обоих сопоставляемых периодах был получен отрицательный сальдированный финансовый результат.

²⁾ Знак (...) означает, что данные не публикуются в целях обеспечения конфиденциальности первичных статистических данных, полученных от организаций, в соответствии с Федеральным законом от 29.11.2007 № 282-ФЗ «Об официальном статистическом учете и системе государственной статистики в Российской Федерации» (ст.4 п.5; ст.9 п.1).

Доля организаций, получивших прибыль (убыток), представлена в таблице:
(в % к общему количеству организаций)

	Январь-май 2012		<i>Справочно</i> январь-май 2011	
	доля прибыльных организаций	доля убыточных организаций	доля прибыльных организаций	доля убыточных организаций
Всего	59,7	40,3	62,0	38,0
из него по видам экономической деятельности:				
Сельское хозяйство, охота и лесное хозяйство	56,8	43,2	67,6	32,4
Добыча полезных ископа- емых	50,0	50,0	50,0	50,0
Обрабатывающие произ- водства	61,5	38,5	66,7	33,3
из них:				
производство пищевых продуктов, включая напитки, и табака	66,7	33,3	73,3	26,7
текстильное и швейное производство	25,0	75,0	25,0	75,0
обработка древесины и производство изделий из дерева	66,7	33,3	33,3	66,7
целлюлозно-бумажное производство, издатель- ская и полиграфическая деятельность	42,9	57,1	57,1	42,9
производство прочих не- металлических минераль- ных продуктов	57,1	42,9	42,9	57,1
металлургическое произ- водство и производство готовых металлических изделий	75,0	25,0	50,0	50,0
производство машин и оборудования (без произ- водства оружия и боепри- пасов)	54,5	45,5	81,8	18,2
производство электро- оборудования, электрон- ного и оптического обо- рудования	70,0	30,0	75,0	25,0

	Январь-май 2012		<i>Справочно</i> январь-май 2011	
	доля прибыльных организаций	доля убыточных организаций	доля прибыльных организаций	доля убыточных организаций
Производство и распределение электроэнергии, газа и воды	39,1	60,9	30,4	69,6
Строительство	30,0	70,0	50,0	50,0
Оптовая и розничная торговля; ремонт автотранспортных средств, мотоциклов, бытовых изделий и предметов личного пользования	76,9	23,1	78,8	21,2
из них:				
торговля автотранспортными средствами и мотоциклами, их техническое обслуживание и ремонт	66,7	33,3	66,7	33,3
оптовая торговля, включая торговлю через агентов, кроме торговли автотранспортными средствами и мотоциклами	69,2	30,8	76,9	23,1
розничная торговля, кроме торговли автотранспортными средствами и мотоциклами; ремонт бытовых изделий и предметов личного пользования	80,6	19,4	80,6	19,4
Гостиницы и рестораны	60,0	40,0	40,0	60,0
Транспорт и связь	50,0	50,0	45,8	54,2
Операции с недвижимым имуществом, аренда и предоставление услуг	50,0	50,0	87,5	12,5
Образование	100,0	-	100,0	-
Здравоохранение и предоставление социальных услуг	33,3	66,7	33,3	66,7
Предоставление прочих коммунальных, социальных и персональных услуг	77,8	22,2	33,3	66,7

Состояние платежей и расчетов в организациях

Суммарная задолженность по обязательствам организаций составила на конец мая 2012 года 42035,8 млн. рублей, из нее просроченная – 2796,1 млн. рублей, или 6,7 процента от общей суммы задолженности (на конец мая 2011 года – 5,8%).

Кредиторская задолженность на конец мая 2012 года составила 21648,8 млн. рублей, из нее просроченная – 1547,1 млн. рублей, или 7,1 процента от общей суммы кредиторской задолженности (на конец мая 2011 года – 6,4%).

Просроченная кредиторская задолженность по видам экономической деятельности приведена в таблице:

(на конец месяца, млн. рублей)

	Количество организаций, имеющих просроченную кредиторскую задолженность, единиц	Просроченная кредиторская задолженность	Из нее		
			поставщикам	в бюджеты всех уровней	по платежам в государственные внебюджетные фонды
Всего	71	1547,1	1245,0	158,4	96,6
из него по видам экономической деятельности:					
Сельское хозяйство, охота и лесное хозяйство	11	157,6	94,6	39,2	23,2
Обрабатывающие производства	27	920,5	738,4	98,3	57,6
из них:					
производство пищевых продуктов, включая напитки, и табака	4	44,7	44,7	-	-
производство прочих неметаллических минеральных продуктов ¹⁾	3	87,8	35,2
производство машин и оборудования (без производства оружия и боеприпасов) ¹⁾	5	145,5	123,0
производство электрооборудования, электронного и оптического оборудования ¹⁾	7	382,2	381,1
Производство и распределение электроэнергии, газа и воды	15	199,1	174,7	7,6	3,6

	Количество организаций, имеющих просроченную кредиторскую задолженность, единиц	Просроченная кредиторская задолженность	Из нее		
			поставщикам	в бюджеты всех уровней	по платежам в государственные внебюджетные фонды
Оптовая и розничная торговля; ремонт автотранспортных средств, мотоциклов, бытовых изделий и предметов личного пользования	6	56,9	49,9	-	-
из них:					
розничная торговля, кроме торговли автотранспортными средствами и мотоциклами; ремонт бытовых изделий и предметов личного пользования ¹⁾	3	4,1	...	-	-
Транспорт и связь ¹⁾	4	4,3	3,0
Предоставление прочих коммунальных, социальных и персональных услуг	4	5,1	3,2	1,2	0,7

¹⁾ Знак (...) означает, что данные не публикуются в целях обеспечения конфиденциальности первичных статистических данных, полученных от организаций, в соответствии с Федеральным законом от 29.11.2007 № 282-ФЗ «Об официальном статистическом учете и системе государственной статистики в Российской Федерации» (ст.4 п.5; ст.9 п.1).

Задолженность по полученным кредитам и займам на конец мая 2012 года составила 20387,1 млн. рублей, в том числе просроченная – 1249,0 млн. рублей или 6,1 процента от общего объема задолженности по полученным кредитам и займам (на конец мая 2011 года – 5,2%).

Дебиторская задолженность составила на конец мая 2012 года 17869,8 млн. рублей, из нее просроченная – 854,7 млн. рублей или 4,8 процента общей суммы дебиторской задолженности (на конец мая 2011 года – 4,3%).

Просроченная дебиторская задолженность по видам экономической деятельности приведена в таблице:

(на конец месяца, млн. рублей)

	Количество организаций, имеющих просроченную дебиторскую задолженность, единиц	Просроченная дебиторская задолженность	Из нее
			покупателей
Всего	85	854,7	725,3

	Количество организа- ций, имеющих просро- ченную дебиторскую задолженность, единиц	Просроченная дебиторская задолженность	Из нее покупателей
из него по видам экономической деятельности:			
Сельское хозяйство, охота и лесное хозяйство	14	67,2	50,5
Добыча полезных ископа- емых	3	58,3	58,3
Обрабатывающие произ- водства	28	322,1	234,3
из них:			
производство пищевых продуктов, включая напитки, и табака	6	109,0	107,8
производство прочих неметаллических мине- ральных продуктов	4	9,4	8,1
производство машин и оборудования (без про- изводства оружия и бое- припасов)	5	111,4	27,1
производство электро- оборудования, электрон- ного и оптического обо- рудования	6	16,8	16,1
Производство и распреде- ление электроэнергии, га- за и воды	18	328,5	316,1
Строительство	3	12,9	12,9
Оптовая и розничная тор- говля; ремонт автотранс- портных средств, мото- циклов, бытовых изделий и предметов личного пользования	13	46,1	34,2
из них:			
розничная торговля, кроме торговли авто- транспортными сред- ствами и мотоциклами, ремонт бытовых изделий и предметов личного пользования	9	13,5	3,2
Транспорт и связь	5	19,6	18,9

Превышение кредиторской задолженности над дебиторской в мае 2012 года характеризуется следующими данными:

(на конец месяца, млн. рублей)

	Кредиторская задолженность	Дебиторская задолженность	Превышение кредиторской задолженности над дебиторской	
			всего	в % к дебиторской задолженности
Всего	21648,8	17869,8	3779,0	21,1
из него по видам экономической деятельности:				
Сельское хозяйство, охота и лесное хозяйство	1282,9	2210,6	-927,7	-
Добыча полезных ископаемых	210,8	115,5	95,3	82,5
Обрабатывающие производства	12666,5	9349,2	3317,3	35,5
из них:				
производство пищевых продуктов, включая напитки, и табака	3659,9	2481,6	1178,3	47,5
текстильное и швейное производство	489,2	873,9	-384,7	-
обработка древесины и производство изделий из дерева	140,1	39,2	100,9	в 2,6 р.
целлюлозно-бумажное производство, издательская и полиграфическая деятельность	44,7	17,1	27,6	161,4
производство прочих неметаллических минеральных продуктов	1050,3	1440,9	-390,6	-
металлургическое производство и производство готовых металлических изделий	267,0	146,1	120,9	82,8
производство машин и оборудования (без производства оружия и боеприпасов)	1435,6	992,9	442,7	44,6

	Кредиторская задолженность	Дебиторская задолженность	Превышение кредиторской задолженности над дебиторской	
			всего	в % к дебиторской задолженности
производство электрооборудования, электронного и оптического оборудования	4867,0	2787,4	2079,6	74,6
Производство и распределение электроэнергии, газа и воды	1454,0	1896,1	-442,1	-
Строительство	512,9	268,7	244,2	90,9
Оптовая и розничная торговля; ремонт автотранспортных средств, мотоциклов, бытовых изделий и предметов личного пользования	4127,7	2871,2	1256,5	43,8
из них:				
торговля автотранспортными средствами и мотоциклами, их техническое обслуживание и ремонт	458,1	206,3	251,8	122,1
оптовая торговля, включая торговлю через агентов, кроме торговли автотранспортными средствами и мотоциклами	2115,5	2079,7	35,8	1,7
розничная торговля, кроме торговли автотранспортными средствами и мотоциклами; ремонт бытовых изделий и предметов личного пользования	1554,1	585,1	969,0	165,6
Гостиницы и рестораны	97,5	22,5	75,0	в 3,3 р.
Транспорт и связь	1020,7	991,4	29,3	3,0
Операции с недвижимым имуществом, аренда и предоставление услуг	161,0	107,1	53,9	50,3

	Кредиторская задолжен- ность	Дебиторская задолжен- ность	Превышение кредиторской задолженности над дебиторской	
			всего	в % к де- биторской задолжен- ности
Образование	8,3	5,7	2,6	45,6
Здравоохранение и предоставление соци- альных услуг	71,9	21,4	50,5	в 2,4 р.
Предоставление прочих коммунальных, соци- альных и персональных услуг	34,5	10,2	24,3	в 2,4 р.

СОЦИАЛЬНАЯ СФЕРА

УРОВЕНЬ ЖИЗНИ НАСЕЛЕНИЯ

В мае 2012 года объем денежных доходов населения по предварительным данным составил 10015,4 млн. рублей и увеличился на 16 процентов по сравнению с соответствующим периодом 2011 года. Население израсходовало на покупку товаров и оплату услуг 8206,8 млн. рублей, что на 10,3 процента больше, чем в мае 2011 года. Сбережения за этот период составили 713,3 млн. рублей, что на 49 процентов больше, чем в аналогичном периоде предыдущего года.

Основные показатели, характеризующие уровень жизни населения¹⁾:

	Май 2012	В % к		Справочно	
		маю 2011	апрелю 2012	май 2011 в % к	
				маю 2010	апрелю 2011
Денежные доходы (в среднем на душу населения), рублей	15017	116,8	99,3	106,3	97,1
Реальные располагаемые денежные доходы	х	113,1	98,6	94,9	95,8
Среднемесячная начис- ленная заработная плата одного работника:					
номинальная, рублей	17218	114,4	103,3	109,7	100,8
реальная	х	110,6	103,0	99,9	100,5

¹⁾ Предварительные данные.

Динамика основных показателей реальных доходов населения
(в процентах к среднемесячному значению 2009 года)

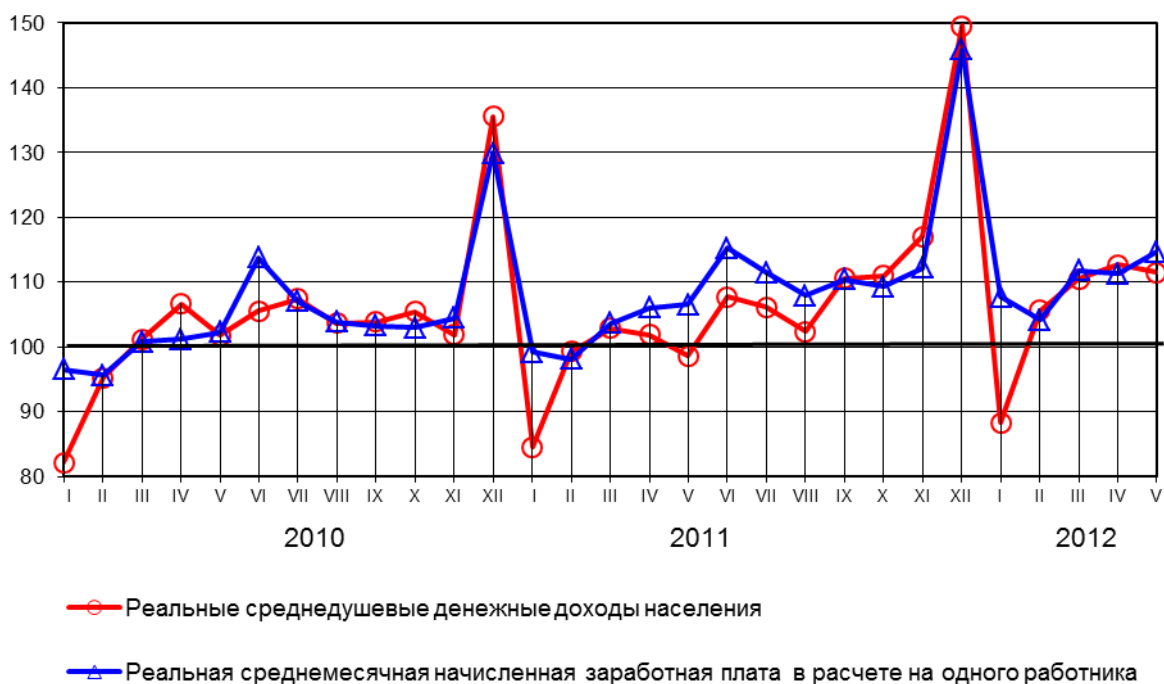

ДЕНЕЖНЫЕ ДОХОДЫ

Реальные располагаемые денежные доходы (доходы за вычетом обязательных платежей, скорректированные на индекс потребительских цен), по оценке, в мае 2012 года по сравнению с соответствующим периодом 2011 года возросли на 13,1 процента.

Динамика реальных располагаемых денежных доходов¹⁾:

	В % к	
	соответствующему периоду предыдущего года	предыдущему периоду
2011 год		
Январь	101,0	64,0
Февраль	103,9	116,0
Март	99,9	102,4
I квартал	101,6	83,1
Апрель	93,6	100,9
Май	94,9	95,8
Июнь	100,1	108,9
II квартал	96,2	107,4
I полугодие	98,7	-
Июль	96,2	98,1
Август	96,8	97,5
Сентябрь	104,6	108,3

	В % к	
	соответствующему периоду предыдущего года	предыдущему периоду
III квартал	99,2	103,3
Январь-сентябрь	98,9	-
Октябрь	104,6	101,1
Ноябрь	114,5	106,0
Декабрь	111,2	125,4
IV квартал	110,1	119,4
Год	101,9	-
2012 год		
Январь	104,2	60,0
Февраль	107,0	119,0
Март	109,7	105,1
I квартал	107,1	-
Апрель	109,9	101,0
Май	113,1	98,6

¹⁾ Предварительные данные.

В мае 2012 года **номинальные денежные доходы населения** сложились в сумме 10015,4 млн. рублей и увеличились по сравнению с маем 2011 года на 16 процентов, **денежные расходы населения** – соответственно 10106,5 млн. рублей и на 12,7 процента. Превышение денежных расходов населения над доходами составило 91,1 млн. рублей.

Средняя номинальная заработная плата и ее дифференциация

Средняя номинальная заработная плата, начисленная за май 2012 года, в целом по области составила 17218,1 рубля и выросла по сравнению с предыдущим месяцем на 3,3 процента, а по сравнению с маем 2011 года – на 14,4 процента.

Размер реальной (начисленной) средней заработной платы в мае 2012 года по сравнению с предыдущим месяцем вырос на 3 процента, а по сравнению с маем 2011 года – на 10,6 процента.

Изменение номинальной и реальной среднемесячной заработной платы характеризуется следующими данными:

	Среднемесячная номинальная начисленная заработная плата, рублей	В % к		Реальная заработная плата в % к	
		соответствующему периоду предыдущего года	предыдущему месяцу	соответствующему месяцу предыдущего года	предыдущему месяцу
2011 год					
Январь	14109	111,3	77,9	101,6	76,1

	Среднемесячная номинальная начисленная заработная плата, рублей	В % к		Реальная заработная плата в % к	
		соответствующему периоду предыдущего года	предыдущему месяцу	соответствующему месяцу предыдущего года	предыдущему месяцу
Февраль	14039	106,4	97,7	97,3	97,1
Март	14951	108,4	106,5	99,0	105,7
I квартал	14452	109,3		99,9	
Апрель	15366	110,3	101,6	100,5	101,1
Май	15488	109,7	100,8	99,9	100,5
Июнь	16789	107,1	108,4	97,9	108,1
I полугодие	15190	109,3		99,8	
Июль	16236	110,4	96,5	101,1	96,6
Август	15673	109,6	96,6	101,1	96,9
Сентябрь	15973	110,5	101,9	103,8	102,2
Январь-сентябрь	15449	109,6		100,6	
Октябрь	15918	110,8	99,9	103,8	99,3
Ноябрь	16407	111,1	103,0	104,6	102,6
Декабрь	21418	117,8	130,5	111,6	129,9
Год	16058	110,6		102,1	
2012 год					
Январь ¹⁾	15885	112,3	72,8	108,3	72,5
Февраль ¹⁾	15429	113,1	95,8	109,2	95,3
Март	16659	112,4	107,1	108,7	106,5
I квартал	16106	113,4		109,5	
Апрель	16673	111,8	100,6	108,2	100,2
Май	17218	114,4	103,3	110,6	103,0
Январь-май	16423	113,2		109,4	

¹⁾ С учетом корректировки по итогам сплошного обследования субъектов малого предпринимательства за 2010 год.

Соотношение в оплате труда работников различных видов экономической деятельности (по чистым видам деятельности) остается большим. В мае низкие заработки наблюдались у работников рыболовства, рыбоводства (9025 рублей), гостиниц и ресторанов (10475 рублей), сельского хозяйства, охоты и лесного хозяйства (11506 рублей), предоставления прочих коммунальных, социальных и персональных услуг (12089 рублей), а самые высокие – у работников финансовой деятельности (38096 рублей), государственного управления и обеспечения военной безопасности; социального страхования (25722 рубля), транспорта и связи (21207 рублей), производства и распределения электроэнергии, газа и воды (20497 рублей).

В мае 2012 года уровень среднемесячной начисленной заработной платы работников здравоохранения и предоставления социальных услуг составил к среднеобластному уровню 83,7 процента, работников образования – 83,1 процента (в мае 2011 года – соответственно 78,3% и 76,4%).

**Отклонение средней заработной платы
по чистым видам экономической деятельности
от среднеобластного уровня (17218 рублей)
в мае 2012 года**

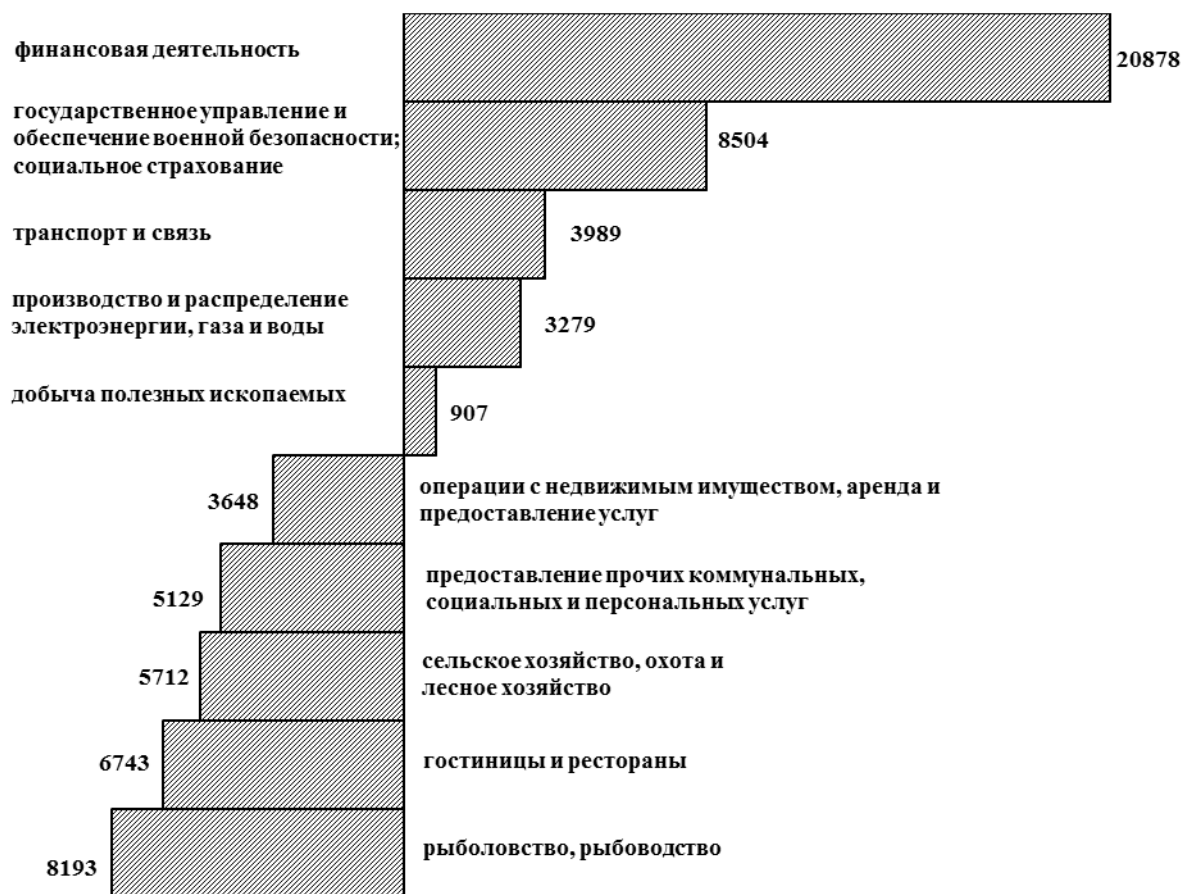

Ниже приводятся данные о начисленной средней заработной плате (без выплат социального характера) по чистым видам экономической деятельности в расчете на одного работника:

	Май 2012, рублей	Январь-май 2012, рублей	Темп роста		
			май 2012 в % к		январь-май 2012 в % к январю-маю 2011
			апрелю 2012	маю 2011	
Всего по области	17218,1	16422,5	103,3	114,4	113,2
Сельское хозяйство, охота и лесное хозяйство	11505,7	10705,9	106,3	114,3	115,2

	Май 2012, рублей	Январь- май 2012, рублей	Темп роста		
			май 2012 в % к		январь- май 2012 в % к январю- маю 2011
			апрелю 2012	маю 2011	
Рыболовство, рыбоводство	9025,4	9025,8	100,0	119,7	119,4
Добыча полезных ископаемых	18124,7	16824,2	108,7	114,9	111,0
из них:					
добыча топливно-энергетических полезных ископаемых	21922,1	22442,6	106,5	108,0	111,8
добыча полезных ископаемых, кроме топливно-энергетических	15572,2	13290,3	110,6	122,0	111,9
Обрабатывающие производства	16128,0	15739,7	98,3	109,8	111,8
из них:					
производство пищевых продуктов, включая напитки и табака	13776,8	13176,4	106,5	107,1	104,7
текстильное и швейное производство	14579,7	14007,1	106,0	105,8	110,8
производство кожи, изделий из кожи и производство обуви	10129,3	10132,3	100,1	106,9	106,7
обработка древесины и производство изделий из дерева	8066,4	8262,4	98,6	104,4	112,3
целлюлозно-бумажное производство; издательская и полиграфическая деятельность	16063,2	15435,6	101,5	124,9	123,3
химическое производство	9005,9	9005,3	100,0	51,9	118,4
производство резиновых и пластмассовых изделий	12272,8	12256,7	98,1	105,8	105,6
производство прочих неметаллических минеральных продуктов	16571,5	15586,6	100,3	110,4	112,0

	Май 2012, рублей	Январь- май 2012, рублей	Темп роста		
			май 2012 в % к		январь- май 2012 в % к январю- маю 2011
			апрелю 2012	маю 2011	
металлургическое производство и производство готовых металлических изделий	16787,2	16307,9	102,7	104,1	102,0
производство машин и оборудования	18116,2	18095,3	98,9	103,1	111,0
производство электрооборудования, электронного и оптического оборудования	19897,8	19427,0	95,2	114,6	113,5
производство транспортных средств и оборудования	16751,9	17220,1	101,7	120,1	117,3
прочие производства	18979,3	20089,5	71,0	115,9	137,1
Производство и распределение электроэнергии, газа и воды	20497,3	18946,3	107,4	100,0	107,1
Строительство	17732,6	17554,1	99,2	106,2	108,4
Оптовая и розничная торговля; ремонт автотранспортных средств, мотоциклов, бытовых изделий и предметов личного пользования	14199,0	13257,6	103,7	110,8	109,4
из них:					
торговля автотранспортными средствами и мотоциклами, их техническое обслуживание и ремонт	27097,2	23554,4	102,6	109,4	106,2
оптовая торговля, включая торговлю через агентов, кроме торговли автотранспортными средствами и мотоциклами	12964,5	12362,6	104,8	112,4	108,5
розничная торговля, кроме торговли автотранспортными средствами и мотоциклами; ремонт бытовых изделий и предметов личного пользования	12728,2	12041,7	103,6	111,3	110,8

	Май 2012, рублей	Январь- май 2012, рублей	Темп роста		
			май 2012 в % к		январь- май 2012 в % к январю- маю 2011
			апрелю 2012	маю 2011	
Гостиницы и рестораны	10475,1	10052,0	105,5	109,1	115,1
Транспорт и связь	21206,7	20779,4	101,1	108,4	109,8
в том числе связь	16450,8	16866,7	94,6	98,0	101,8
Финансовая деятельность	38095,6	35441,9	126,6	143,9	117,8
Операции с недвижимым имуществом, аренда и предоставление услуг	13569,6	13408,7	100,0	105,0	106,4
Государственное управ- ление и обеспечение во- енной безопасности; со- циальное страхование	25722,3	24341,0	101,7	133,1	125,5
Образование	14315,6	13116,7	108,6	121,2	115,7
Здравоохранение и предоставление социаль- ных услуг	14405,9	13477,7	104,9	119,1	116,5
Предоставление прочих коммунальных, социаль- ных и персональных услуг	12089,1	11551,4	106,5	112,4	111,7

Просроченная задолженность по заработной плате (по данным, полученным от организаций, кроме субъектов малого предпринимательства)

Суммарная задолженность по заработной плате по организациям наблюдаемых видов экономической деятельности по состоянию на 1 июля 2012 года составила 26384 тыс. рублей и по сравнению с 1 июня 2012 года увеличилась на 12,8 процента.

Объем просроченной задолженности по заработной плате, сложившийся на 1 июля 2012 года, составил 2,1 месячного фонда заработной платы работников организаций, имеющих просроченную задолженность по заработной плате работникам.

На 1 июля 2012 года вся сумма просроченной задолженности по заработной плате работников сложилась из-за отсутствия собственных средств организаций. Из общей суммы просроченной задолженности по заработной плате по состоянию на 1 июля 2012 года, задолженность за 2011 год составила 7460 тыс. рублей (28,3%).

Динамика просроченной задолженности по заработной плате представлена в таблице:

(на начало месяца)

	Просроченная задолженность по заработной плате		В том числе задолженность				Численность работников, перед которыми имеется просроченная задолженность по заработной плате, человек
	тыс. рублей	в % к предыдущему месяцу	из-за несвоевременного получения денежных средств из бюджетов всех уровней		из-за отсутствия собственных средств		
			тыс. рублей	в % к предыдущему месяцу	тыс. рублей	в % к предыдущему месяцу	
2011							
Январь	15379	51,9	17	х	15362	51,8	1092
Февраль	14037	91,3	125	в 7,4 р.	13912	90,6	1052
Март	13889	98,9	-	-	13889	99,8	1180
Апрель	13320	95,9	-	-	13320	95,9	1035
Май	15647	117,5	-	-	15647	117,5	1255
Июнь	20536	131,2	168	х	20368	130,2	1376
Июль	16297	79,4	-	-	16297	80,0	1253
Август	26046	159,8	-	-	26046	159,8	1504
Сентябрь	14077	54,0	-	-	14077	54,0	817
Октябрь	26897	191,1	-	-	26897	191,1	1929
Ноябрь	15176	56,4	-	-	15176	56,4	945
Декабрь	17064	112,4	-	-	17064	112,4	990
2012							
Январь	17790	104,3	-	-	17790	104,3	1208
Февраль	24869	139,8	-	-	24869	139,8	1492
Март	23995	96,5	-	-	23995	96,5	1102
Апрель	31703	132,1	-	-	31703	132,1	1502
Май	43687	137,8	-	-	43687	137,8	1858
Июнь	23381	53,5	-	-	23381	53,5	1095
Июль	26384	112,8	-	-	26384	112,8	1268

По состоянию на 1 июля 2012 года просроченная задолженность по заработной плате работников отмечена в 9 районах области и городе Великие Луки (по состоянию на 1 июня 2012 года – в 8 районах области и городе Великие Луки).

Просроченная задолженность по заработной плате по наблюдаемым видам экономической деятельности на 1 июля 2012 года представлена в таблице:

	На 1 июля 2012 года	
	тыс. рублей	в % к 1 июня 2012
Всего	26384	112,8

	На 1 июля 2012 года	
	тыс. рублей	в % к 1 июня 2012
в том числе:		
сельское хозяйство, охота и лесозаготовки	7038	107,8
обрабатывающие производства	7302	137,2
производство и распределение электроэнергии, газа и воды	570	104,2
строительство	11456	104,3
управление недвижимым имуществом	18	х

ИСПОЛЬЗОВАНИЕ ДЕНЕЖНЫХ ДОХОДОВ

Динамика денежных доходов и расходов населения¹⁾:

(млн.рублей)

	Денежные доходы населения	Денежные расходы населения	Превышение денежных доходов над расходами (+) или расходов над доходами (-)
2011 год			
Январь	7240,7	7872,3	-631,6
Февраль	8551,5	8052,2	+499,3
Март	8933,6	8835,2	+98,4
I квартал	24725,8	24759,7	-33,9
Апрель	8892,9	8247,9	+645,0
Май	8631,3	8964,8	-333,5
Июнь	9453,1	9361,3	+91,8
II квартал	26977,3	26574,0	+403,3
I полугодие	51703,1	51333,7	+369,4
Июль	9307,1	9441,2	-134,1
Август	8958,9	9326,9	-368,0
Сентябрь	9641,6	9450,8	+190,8
III квартал	27907,6	28218,9	-311,3
Январь-сентябрь	79610,7	79552,6	+58,1
Октябрь	9733,7	9840,8	-107,1
Ноябрь	10311,0	9345,4	+965,6
Декабрь	13230,4	11575,6	+1654,8
IV квартал	33275,1	30761,8	+2513,3
Год	112885,8	110314,4	+2571,4

	Денежные доходы населения	Денежные расходы населения	Превышение денежных доходов над расходами (+) или расходов над доходами (-)
2012 год			
Январь	7797,0	8696,7	-899,7
Февраль	9365,8	9078,2	+287,6
Март	9865,5	9612,5	+253,0
I квартал	27028,3	27387,4	-359,1
Апрель	10089,0	9555,1	+533,9
Май	10015,4	10106,5	-91,1

¹⁾ Предварительные данные.

Структура использования денежных доходов населения¹⁾:

(в процентах)

	Де- неж- ные дохо- ды	В том числе использовано на							
		покуп- ку това- ров и оп- лату услуг ²⁾	из них на		оп- лату обя- затель- ных плате- жей и взно- сов	сбе- реже- ния ^{3),4)}	из них во вкла- дах и цен- ных бума- гах ⁴⁾	по- куп- ку валю- ты	при- рост (+), умень- шение (-) денег на ру- ках ⁴⁾
2011 год									
Январь	100	90,4	70,8	18,9	7,3	+9,0	+1,5	2,0	-8,7
Февраль	100	75,5	59,3	15,6	8,5	+8,4	+6,6	1,8	+5,8
Март	100	76,2	60,8	14,8	9,5	+10,9	+4,9	2,3	+1,1
I квартал	100	80,1	63,2	16,3	8,5	+9,5	+4,5	2,0	-0,1
Апрель	100	79,2	63,1	15,6	7,8	+3,0	+1,9	2,8	+7,2
Май	100	86,2	69,6	16,0	8,7	+5,6	+2,9	3,4	-3,9
Июнь	100	82,2	66,2	15,4	9,0	+4,4	+2,2	3,4	+1,0
II квартал	100	82,5	66,3	15,6	8,5	+4,3	+2,3	3,2	+1,5
I полугодие	100	81,4	64,8	15,9	8,5	+6,8	+3,4	2,6	+0,7
Июль	100	87,3	70,0	16,5	9,4	+0,7	+1,1	4,0	-1,4
Август	100	90,9	72,6	17,4	8,6	+0,4	+0,1	4,2	-4,1
Сентябрь	100	80,3	63,4	16,1	8,3	+5,7	+0,2	3,7	+2,0
III квартал	100	86,0	68,5	16,7	8,8	+2,4	+0,5	3,9	-1,1
Январь- сентябрь	100	83,0	66,1	16,2	8,6	+5,2	+2,3	3,1	+0,1
Октябрь	100	79,7	62,9	16,1	7,7	+9,9	+1,2	3,8	-1,1
Ноябрь	100	73,6	57,6	15,3	7,2	+6,4	+0,7	3,4	+9,4

	Де-нежные доходы	В том числе использовано на							
		покупку товаров и оплату услуг ²⁾	из них на		оплату обязательных платежей и взносов	сбережения ^{3),4)}	из них вкладах и ценных бумагах ⁴⁾	покупку валюты	прирост (+), уменьшение (-) денег на руках ⁴⁾
			покупку товаров	оплату услуг					
Декабрь	100	65,4	52,9	11,9	8,9	+9,9	+5,5	3,3	+12,5
IV квартал	100	72,1	57,3	14,2	8,0	+8,8	+2,7	3,5	+7,6
Год	100	79,8	63,5	15,6	8,4	+6,3	+2,5	3,2	+2,3
2012 год									
Январь	100	90,9	71,4	18,8	7,0	+9,9	+2,0	3,7	-11,5
Февраль	100	76,2	60,8	14,4	7,3	+9,2	+3,9	4,2	+3,1
Март	100	76,8	61,5	14,2	7,0	+8,7	+3,0	4,9	+2,6
I квартал	100	80,6	64,1	15,6	7,1	+9,3	+3,0	4,3	-1,3
Апрель	100	75,6	60,2	14,4	7,7	+8,0	+2,5	3,4	+5,3
Май	100	81,9	66,2	14,7	8,1	+7,1	+0,8	3,8	-0,9

¹⁾ Предварительные данные.

²⁾ С учетом платежей за товары (услуги, работы) с использованием банковских карт за рубежом.

³⁾ Сбережения включают прирост (уменьшение) вкладов, приобретение ценных бумаг, изменение средств на счетах индивидуальных предпринимателей, изменение задолженности по кредитам, приобретение недвижимости.

⁴⁾ Знак "+" означает прирост вкладов на счетах, увеличение денег на руках; знак "-" означает отток вкладов со счетов, уменьшение денег на руках.

Изменения в структуре использования денежных доходов населения (в % к денежным доходам)

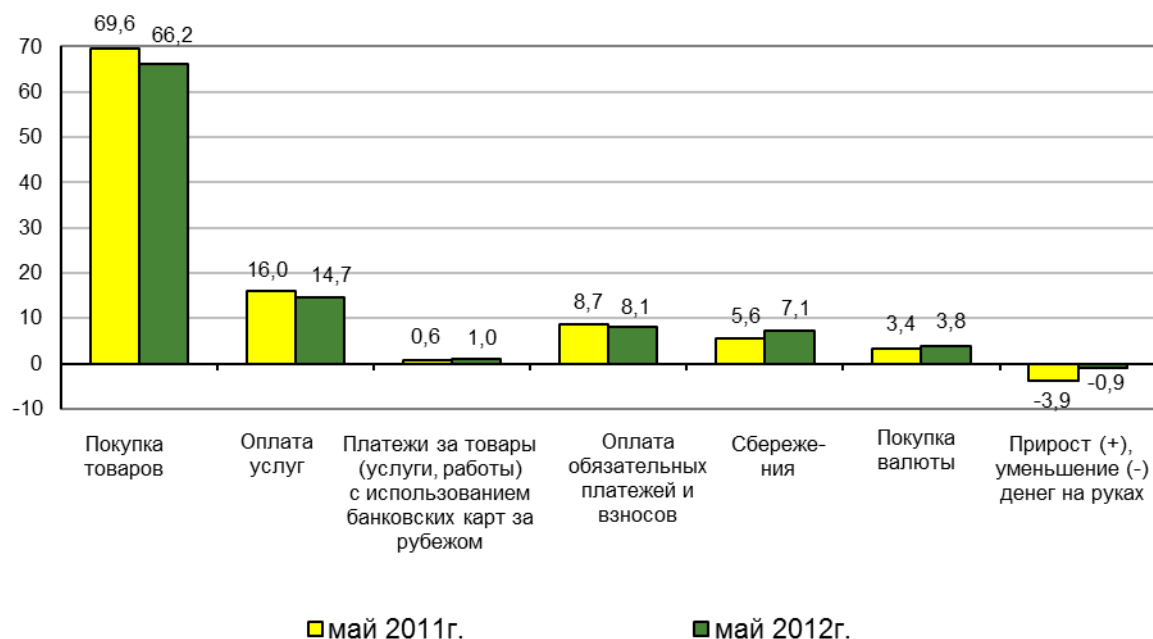

ЗАНЯТОСТЬ И БЕЗРАБОТИЦА

ЗАНЯТОСТЬ

В мае 2012 года среднесписочная численность работников составила 219 тысяч человек и по сравнению с апрелем 2012 года снизилась на 0,3 процента, а по сравнению с маем 2011 года - на 1,4 процента.

Среднесписочная численность работников по чистым видам экономической деятельности представлена ниже:

	Май 2012, человек	Январь-май 2012, человек	Темп роста		
			май 2012 в % к		январь-май 2012 в % к январю-маю 2011
			апрелю 2012	маю 2011	
Всего по области	218978	219981	99,7	98,6	98,5
Сельское хозяйство, охота и лесное хозяйство	12559	12514	100,8	98,4	97,9
Рыболовство, рыбоводство	236	236	100,0	112,4	110,8
Добыча полезных ископаемых	607	562	101,7	114,5	106,8
в том числе:					
добыча топливно-энергетических полезных ископаемых	244	217	102,1	115,1	103,3
добыча полезных ископаемых, кроме топливно-энергетических	363	345	101,4	114,2	109,2
Обрабатывающие производства	41483	41742	99,6	98,0	98,5
из них:					
производство пищевых продуктов, включая напитки и табака	9088	9238	100,0	94,4	96,2
текстильное и швейное производство	4170	4176	99,5	96,7	96,1
производство кожи, изделий из кожи и производство обуви	911	909	99,7	99,2	100,7
обработка древесины и производство изделий из дерева	1997	1995	99,4	100,7	98,5
целлюлозно-бумажное производство; издательская и полиграфическая деятельность	1468	1463	100,8	105,0	103,1

	Май 2012, человек	Январь- май 2012, человек	Темп роста		
			май 2012 в % к		январь- май 2012 в % к январю- маю 2011
			апрелю 2012	маю 2011	
химическое производство	68	68	100,0	82,9	56,7
производство резиновых и пластмассовых изделий	861	869	99,4	98,5	99,5
производство прочих не- металлических минераль- ных продуктов	3993	4042	99,0	93,0	93,8
металлургическое произ- водство и производство готовых металлических изделий	2602	2632	99,1	100,9	104,1
производство машин и оборудования	4116	4170	98,8	93,1	95,2
производство электрообо- рудования, электронного и оптического оборудова- ния	9570	9585	99,5	102,8	103,3
производство транспорт- ных средств и оборудова- ния	891	862	104,0	116,0	101,3
прочие производства	1748	1733	100,1	100,5	100,0
Производство и распреде- ление электроэнергии, газа и воды	9627	10105	95,6	99,6	99,3
Строительство	9512	9592	100,2	99,0	99,7
Оптовая и розничная тор- говля; ремонт автотранс- портных средств, мотоцик- лов, бытовых изделий и предметов личного пользо- вания	25845	25974	100,1	99,0	98,5
из них:					
торговля автотранспорт- ными средствами и мото- циклами, их техническое обслуживание и ремонт	2549	2580	100,7	95,8	97,5
оптовая торговля, вклю- чая торговлю через аген- тов, кроме торговли авто- транспортными средства- ми и мотоциклами	5865	5852	100,0	102,3	100,1

	Май 2012, человек	Январь- май 2012, человек	Темп роста		
			май 2012 в % к		январь- май 2012 в % к январю- маю 2011
			апрелю 2012	маю 2011	
розничная торговля, кроме торговли автотранспортными средствами и мотоциклами; ремонт бытовых изделий и предметов личного пользования	17431	17542	100,1	98,4	98,2
Гостиницы и рестораны	4771	4774	100,4	110,1	110,5
Транспорт и связь	21486	21276	101,0	101,1	99,5
в том числе связь	4185	4231	99,7	98,9	99,4
Финансовая деятельность	3578	3546	101,1	98,5	98,9
Операции с недвижимым имуществом, аренда и предоставление услуг	13956	13986	99,9	98,8	98,7
Государственное управление и обеспечение военной безопасности; социальное страхование	22535	22606	99,3	93,6	93,8
Образование	24047	24136	99,6	98,7	98,8
Здравоохранение и предоставление социальных услуг	20595	20757	99,2	98,6	99,0
Предоставление прочих коммунальных, социальных и персональных услуг	8141	8175	99,4	98,0	97,3

Преобладающая часть занятого населения сосредоточена в крупных и средних организациях. В мае 2012 года в них работало 158,4 тыс. штатных работников (без учета совместителей). Кроме того, для работы в крупных и средних организациях привлекалось на условиях совместительства и по договорам гражданско-правового характера 7,7 тыс. человек (в эквиваленте полной занятости). Число замещенных рабочих мест работниками списочного состава, совместителями и лицами, выполнявшими работы по договорам гражданско-правового характера, составило в мае 166,1 тысячи и по сравнению с апрелем 2012 года снизилось на 0,3 процента.

В общем количестве замещенных рабочих мест в крупных и средних организациях рабочие места внешних совместителей составляли 1,9 процента, а лиц, выполнявших работы по гражданско-правовым договорам – 2,7 процента. Наиболее высокая доля рабочих мест совместителей и лиц, работавших по гражданско-правовым договорам, отмечена в следующих видах деятельности: «Финансовая деятельность» (18,9%), «Предоставление прочих коммунальных, социальных и

персональных услуг» (12,4%), «Образование» (6,4%), «Операции с недвижимым имуществом, аренда и предоставление услуг» (6,2%).

Данные о количестве замещенных рабочих мест в крупных и средних организациях (без организаций, не являющихся субъектами малого предпринимательства, средняя численность работников которых не превышает 15 человек) по чистым видам экономической деятельности в мае 2012 года приведены в таблице:

	Всего замещенных рабочих мест	В том числе		
		работников списочного состава (без внешних совместителей)	внешних совместителей	работников, выполнявших работы по договорам
Всего по области	166065	158370	3148	4547
Сельское хозяйство, охота и лесное хозяйство	7113	6647	55	411
Добыча полезных ископаемых	465	420	15	30
из них:				
добыча топливно-энергетических полезных ископаемых	256	214	12	30
добыча полезных ископаемых, кроме топливно-энергетических	209	206	3	-
Обрабатывающие производства	30005	29239	167	599
из них:				
производство пищевых продуктов, включая напитки и табака	7127	7014	39	74
текстильное и швейное производство	1592	1567	4	21
обработка древесины и производство изделий из дерева	750	747	3	-
целлюлозно-бумажное производство; издательская и полиграфическая деятельность	677	589	6	83
производство резиновых и пластмассовых изделий	661	390	4	267
производство прочих неметаллических минеральных продуктов	3743	3722	18	3

	Всего замещенных рабочих мест	В том числе		
		работников списочного состава (без внешних совместите- телей)	внешних совместите- лей	работников, выполнявших работы по договорам
металлургическое про- изводство и производ- ство готовых металли- ческих изделий	1431	1421	8	2
производство машин и оборудования	3295	3179	34	83
производство электро- оборудования, элек- тронного и оптического оборудования	8854	8749	48	57
производство транс- портных средств и обо- рудования	556	555	1	-
прочие производства	869	859	1	9
Производство и распре- деление электроэнергии, газа и воды	9684	9462	101	121
Строительство	2904	2848	23	34
Оптовая и розничная торговля; ремонт авто- транспортных средств, мотоциклов, бытовых изделий и предметов личного пользования	13296	12916	127	253
из них:				
торговля автотранс- портными средствами и мотоциклами, их техни- ческое обслуживание и ремонт	1315	1293	13	9
оптовая торговля, вклю- чая торговлю через агентов, кроме торговли автотранспортными средствами и мотоцик- лами	2069	1979	51	39
розничная торговля, кроме торговли авто- транспортными сред- ствами и мотоциклами; ремонт бытовых изде- лий и предметов лично- го пользования	9912	9644	64	205

	Всего замещенных рабочих мест	В том числе		
		работников списочного состава (без внешних совместите- телей)	внешних совместите- лей	работников, выполнявших работы по договорам
Гостиницы и рестораны	2620	2500	24	96
Транспорт и связь	17689	17347	100	241
в том числе связь	3916	3856	43	17
Финансовая деятельность	4089	3316	19	754
Операции с недвижимым имуществом, аренда и предоставление услуг	3832	3593	90	149
Государственное управление и обеспечение военной безопасности; социальное страхование	21530	20951	90	489
Образование	24448	22882	1208	358
Здравоохранение и предоставление социальных услуг	21447	20167	716	565
Предоставление прочих коммунальных, социальных и персональных услуг	6944	6082	413	449

НЕПОЛНАЯ ЗАНЯТОСТЬ

(сведения о неполной занятости и движении работников крупных и средних организаций области со средней численностью работников свыше 15 человек, основным видом экономической деятельности которых являются: «Лесозаготовки», «Добыча полезных ископаемых», «Обрабатывающие производства», «Производство и распределение электроэнергии, газа и воды», «Строительство», «Транспорт и связь», «Оптовая и розничная торговля», «Финансовая деятельность»)

В июне 2012 года численность выбывших работников организаций превысила численность принятых работников на 400 человек.

По сведениям обследованных организаций, в июне 2012 года было принято на работу 2,6 процента списочной численности работников, выбыло по различным причинам 3,2 процента списочной численности работников (в мае 2012 года соответственно 2,1 и 2,9%).

В общей численности принятых в июне 2012 года работников доля приема на дополнительно введенные рабочие места составила 3,9 процента. Наиболее высокая доля принятых на дополнительно введенные места в организациях оптовой и розничной торговли – 11 процентов от общей численности принятых в ор-

ганизациях данного вида деятельности. Существенно ниже этот показатель в организациях финансовой деятельности – 3,7 процента.

В общей численности выбывших работников 71,4 процента составляют уволившиеся по собственному желанию (на 1,2 процентного пункта меньше, чем в мае 2012 года), 7 процентов - по соглашению сторон (на 0,5 процентного пункта меньше, чем в мае 2012 года), 1,9 процента - в связи с сокращением численности (на 3,2 процентного пункта меньше, чем в мае 2012 года).

Доля работников, выбывших в связи с сокращением численности, в общей численности выбывших колеблется от 0,2 процента в организациях оптовой и розничной торговли до 4,6 процента – в организациях транспорта и связи.

По сведениям обследованных организаций, на конец июня 2012 года численность работников, которых требуется принять на вакантные рабочие места, составила 1,9 процента от списочной численности работников.

Прием и выбытие работников по обследованным видам экономической деятельности в июне 2012 года представлены в таблице:

	Принято работников		Выбыло работников		Численность требуемых работников на вакантные рабочие места на конец месяца	
	человек	в % к предыдущему месяцу	человек	в % к предыдущему месяцу	человек	в % к предыдущему месяцу
Всего по обследованным видам деятельности	2047	123,8	2447	110,1	1445	118,2
в том числе:						
лесозаготовки	-	-	-	-	-	-
добыча полезных ископаемых	12	100,0	12	в 2,4 р.	17	100,0
обрабатывающие производства	694	129,5	863	105,6	497	95,9
производство и распределение электроэнергии, газа и воды	121	78,1	158	74,2	94	113,3
строительство	137	121,2	284	150,3	139	152,7
оптовая и розничная торговля	611	152,4	583	115,7	299	в 2,3 р.
транспорт и связь	418	109,4	479	107,6	273	101,1
финансовая деятельность	54	100,0	68	138,8	126	112,5

В июне 2012 года 158 человек (0,2% списочной численности работников обследуемых организаций) работали в режиме неполной рабочей недели (дня) по инициативе работодателя, 297 человек (0,4%) работали неполное рабочее время по соглашению между работником и работодателем.

Доля работников, находившихся в отпусках без сохранения заработной платы по письменному заявлению работника в соответствии со статьей 128 Трудового кодекса Российской Федерации, составила 2,9 процента списочной численности работников (в мае 2012 года – 3%).

Наибольшие размеры неполной занятости отмечаются в организациях обрабатывающих производств, в которых в июне 2012 года 0,1 процента работников списочной численности работали неполное рабочее время по инициативе работодателя, и по 0,6 процента - по соглашению между работником и работодателем и находились в простое по вине работодателя.

Численность работников, работавших неполное рабочее время в организациях обследуемых видов экономической деятельности, в июне 2012 года представлена в таблице:

	Работали неполное рабочее время				Находились в простое по вине работодателя		Имели отпуска без сохранения заработной платы по заявлению работника	
	по инициативе работодателя		по соглашению между работником и работодателем					
	человек	в % к предыдущему месяцу	человек	в % к предыдущему месяцу	человек	в % к предыдущему месяцу	человек	в % к предыдущему месяцу
Всего по обследованным видам деятельности	158	84,0	297	106,5	180	19,5	2241	95,8
в том числе:								
лесозаготовки	-	-	-	-	-	-	-	-
добыча полезных ископаемых	-	-	-	-	-	-	-	-
обрабатывающие производства	29	72,5	185	95,4	180	19,5	1584	89,8
производство и распределение электроэнергии, газа и воды	-	-	4	в 2,0р.	-	-	174	128,9
строительство	-	-	13	100,0	-	-	186	148,8
оптовая и розничная торговля	93	93,9	23	95,8	-	-	123	107,9
транспорт и связь	36	73,5	67	145,7	-	-	161	84,3
финансовая деятельность	-	-	5	х	-	-	13	118,2

БЕЗРАБОТИЦА

На конец июня 2012 года численность незанятых граждан, обратившихся в государственные учреждения службы занятости за содействием в поиске подходящей работы, составила 5781 человек, из них 5347 человек имели статус безработного. Уровень официально зарегистрированной безработицы составил 1,5 процента к экономически активному населению.

Число незанятых граждан, обратившихся в государственные учреждения службы занятости за содействием в поиске подходящей работы, по данным Государственного комитета Псковской области по труду и занятости населения приводится в таблице:

(на конец месяца)

	Численность не занятых трудовой деятельностью граждан, человек	Из них имеют статус безработного		
		человек	в % к	
			соответствующему периоду предыдущего года	предыдущему периоду
2011 год				
Январь	8804	7727	64,7	103,5
Февраль	8898	8049	63,1	104,2
Март	8800	7860	64,9	97,7
Апрель	8389	7525	66,6	95,7
Май	7934	7152	68,2	95,0
Июнь	7316	6595	70,0	92,2
Июль	7189	6600	74,7	100,1
Август	6924	6191	76,0	93,8
Сентябрь	6615	5863	79,3	94,7
Октябрь	6480	5500	79,6	93,8
Ноябрь	6764	5608	80,1	102,0
Декабрь	6546	6055	81,1	108,0
2012 год				
Январь	7238	6143	79,5	101,5
Февраль	7497	6425	79,8	104,6
Март	6962	6197	78,8	96,5
Апрель	6478	5828	77,4	94,0
Май	6180	5586	78,1	95,8
Июнь	5781	5347	81,1	95,7

В июне 2012 года получили статус безработного 869 человек. Размеры трудоустройства безработных были на 331 человека или на 41,5 процента меньше, чем в июне 2011 года и составили 466 человек.

Движение численности безработных, зарегистрированных в государственных учреждениях службы занятости

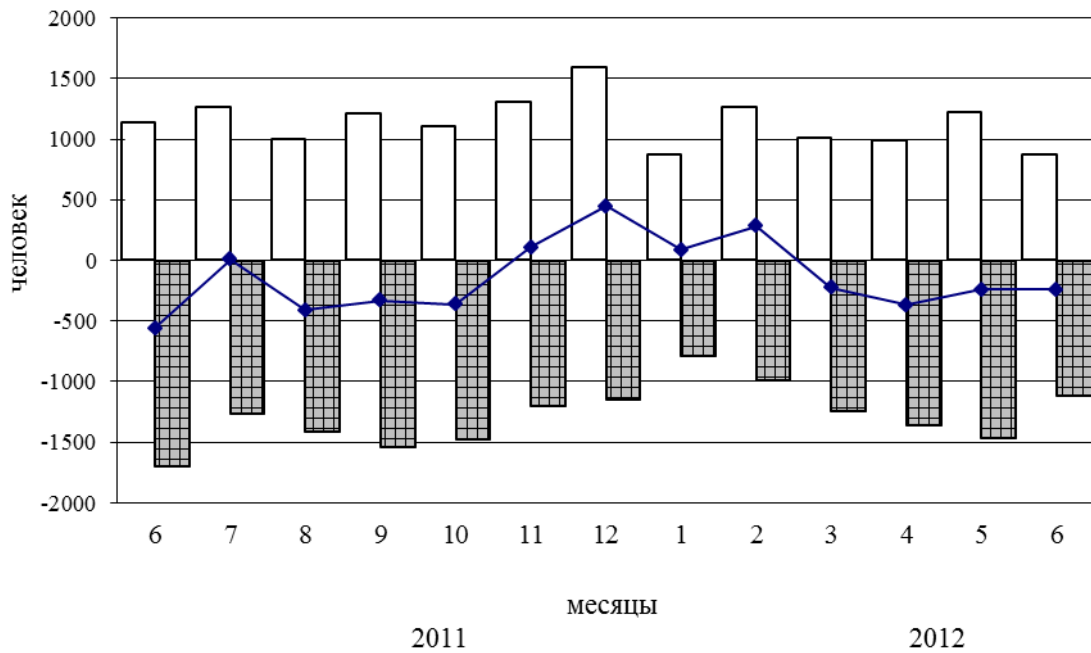

На конец июня 2012 года нагрузка незанятого населения, обратившегося в поиске подходящей работы в государственные учреждения службы занятости, на одну заявленную вакансию составила 0,6 человека и по сравнению с концом мая 2012 года не изменилась, а по сравнению с концом июня 2011 года уменьшилась на 45,5 процента.

Динамика потребности в работниках, заявленной работодателями в службы занятости, приводится в таблице:

(на конец месяца)

	Потребность работодателей, заявленная в службу занятости, человек	Нагрузка незанятого населения, обратившегося в поиске подходящей работы, на одну заявленную вакансию		
		человек	в % к	
			соответствующему периоду предыдущего года	предыдущему периоду
2011 год				
Январь	4106	2,1	33,9	91,3
Февраль	4511	2,0	40,8	95,2
Март	4999	1,8	72,0	90,0
Апрель	7304	1,1	57,9	61,1
Май	6669	1,2	63,2	109,1
Июнь	6755	1,1	61,1	91,7
Июль	6614	1,1	73,3	100,0

	Потребность работодателей, заявленная в службу занятости, человек	Нагрузка незанятого населения, обратившегося в поиске подходящей работы, на одну заявленную вакансию		
		человек	в % к	
			соответствующему периоду предыдущего года	предыдущему периоду
Август	6388	1,1	73,3	100,0
Сентябрь	6349	1,0	71,4	90,9
Октябрь	6034	1,1	73,3	110,0
Ноябрь	5698	1,2	66,7	109,1
Декабрь	5203	1,3	56,5	108,3
2012 год				
Январь	5564	1,3	61,9	100,0
Февраль	5681	1,3	65,0	100,0
Март	6957	1,0	55,6	76,9
Апрель	10580	0,6	54,5	60,0
Май	9814	0,6	50,0	100,0
Июнь	8929	0,6	54,5	100,0

ЗАБОЛЕВАЕМОСТЬ НАСЕЛЕНИЯ

В январе-мае 2012 года эпидемиологическая обстановка в области характеризовалась снижением числа случаев заболеваний гриппом – на 92,8 процента, острыми гепатитами – на 33,3 процента, сальмонеллезными инфекциями – на 26,2 процента, туберкулезом органов дыхания – на 18,0 процента, педикулезом – на 16,5 процента, острыми инфекциями верхних дыхательных путей – на 11,6 процента, клещевым боррелиозом – на 9,1 процента, острыми кишечными инфекциями – на 0,2 процента.

По сравнению с январем-маем 2011 года больше выявлено больных клещевым вирусным энцефалитом (в 3 раза).

Заболеваемость населения отдельными инфекционными и паразитарными заболеваниями представлена в следующей таблице (по данным управления Роспотребнадзора Псковской области):

	Человек		Январь-май 2012 в % к январю-маю 2011
	январь-май 2012	январь-май 2011	
Зарегистрировано заболеваний, случаев:			
острые кишечные инфекции	1854	1857	99,8
из них:			
бактериальная дизентерия	5	14	35,7

	Человек		Январь-май 2012 в % к январю- маю 2011
	январь-май 2012	январь-май 2011	
острые гепатиты	8	12	66,7
острые инфекции верхних дыхательных путей	73669	83345	88,4
грипп	147	2034	7,2
туберкулез органов дыхания	168	205	82,0
сальмонеллезные инфекции	62	84	73,8
клещевой вирусный энцефалит	6	2	в 3 р.
клещевой боррелиоз (болезнь Лайма)	10	11	90,9
педикулез	344	412	83,5
сифилис	51	76	67,1
гонококковая инфекция	63	30	в 2,1 р.

Среди заболеваний, передаваемых преимущественно половым путем, в январе-мае 2012 года, по сравнению с соответствующим периодом 2011 года, наблюдалось снижение числа зарегистрированных случаев заболеваний сифилисом на 32,9 процента и увеличение числа заболеваний гонореей в 2,1 раза.

В январе-мае 2012 года зарегистрировано 11 человек с болезнью, вызванной вирусом иммунодефицита человека (ВИЧ), и 32 человека с бессимптомным инфекционным статусом, вызванным ВИЧ.

ПРЕСТУПНОСТЬ

По данным Управления Министерства внутренних дел Псковской области число зарегистрированных преступлений распределилось по видам следующим образом:

	Январь- июнь 2012	В % к соответ- ствующему периоду 2011	Справочно
			январь-июнь 2011 в % к январю- июню 2010
Зарегистрировано преступлений, единиц	5507	94,4	92,6
в том числе:			
особо тяжкие	287	113,9	101,2

	Январь-июнь 2012	В % к соответствующему периоду 2011	Справочно
			январь-июнь 2011 в % к январю-июню 2010
тяжкие	1203	93,5	90,1
средней тяжести	1421	72,4	87,2
небольшой тяжести	2596	111,4	98,2
из общего числа зарегистрированных преступлений по отдельным составам преступлений:			
умышленное причинение тяжкого вреда здоровью	121	149,4	71,7
изнасилование и покушение на изнасилование	3	50,0	75,0
хулиганство	6	85,7	87,5
разбой	35	79,5	86,3
грабеж	201	93,1	69,5
кража	2645	96,5	98,6
в том числе из квартир	424	107,9	83,8
вымогательство	12	150,0	50,0
присвоение или растрата	48	62,3	124,2
мошенничество	277	126,5	68,4
взяточничество	42	107,7	114,7
неправомерное завладение автомобилем или иным транспортным средством без цели хищения (угон)	92	71,9	128,0
нарушение правил дорожного движения и эксплуатации транспортных средств	143	143,0	116,3

В I полугодии 2012 года зарегистрировано 2961 преступление, предварительное следствие по которым обязательно, что на 4,1 процента ниже соответствующего периода прошлого года. Их удельный вес составил 53,8 процента от общего числа зарегистрированных преступлений.

Зарегистрировано: 41 факт умышленного причинения тяжкого вреда здоровью, повлекший по неосторожности смерть потерпевшего, и 58 фактов нарушения правил дорожного движения и эксплуатации транспортных средств, повлекших по неосторожности смерть человека, двух или более лиц.

Число зарегистрированных преступлений в расчете на 100 тыс. человек населения в I полугодии 2012 года составило 826 преступлений против 872 в I полугодии 2011 года (уменьшение на 5,3%).

Число зарегистрированных преступлений, тысяч

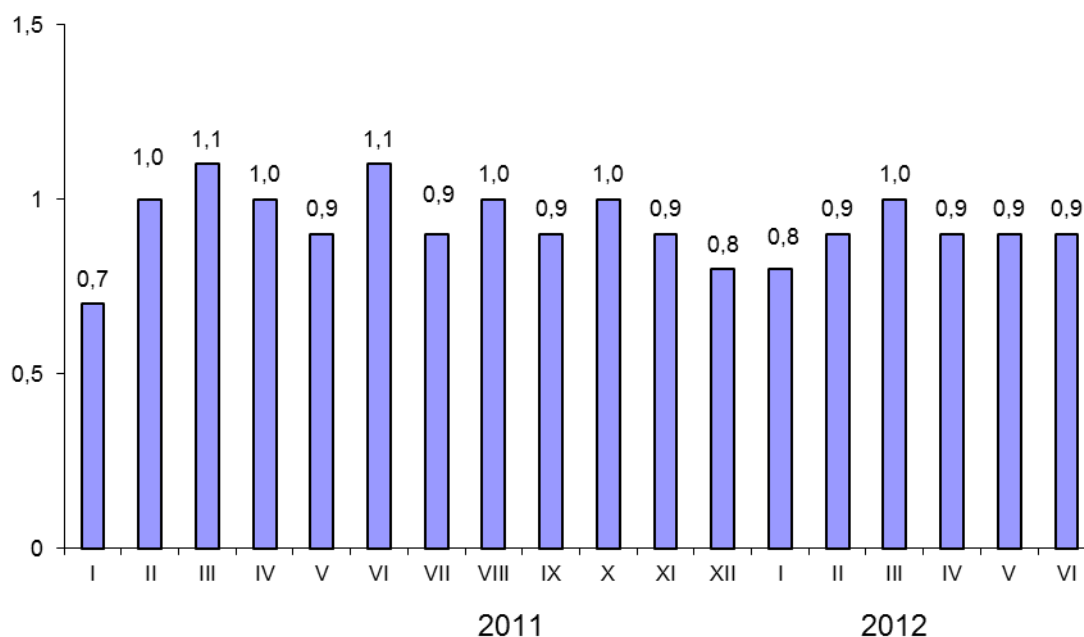

Из общего числа преступлений, зарегистрированных в I полугодии 2012 года, 1490 отнесено к тяжким и особо тяжким. Удельный вес подобных преступлений в общем их количестве составил 27,1 процента.

В I полугодии зарегистрировано 550 преступлений, причинивших крупный ущерб или совершенных в крупных и особо крупных размерах. Раскрываемость таких преступлений составила 55,4 процента против 36,7 процента в I полугодии 2011 года.

Число преступлений, связанных с незаконным оборотом наркотиков, выявленных правоохранительными органами, в I полугодии 2012 года снизилось по сравнению с I полугодием 2011 года на 7,7 процента. При этом возросло на 21,5 процента число таких преступлений, совершенных в особо крупных размерах. На их долю приходилось более трети (37,5%) всех преступлений, совершенных в этой сфере.

Преступления, связанные с незаконным оборотом наркотиков:

	Январь-июнь 2012	В % к соответствующему периоду 2011	Справочно январь-июнь 2011 в % к январю-июню 2010
Зарегистрировано преступлений, единиц	347	92,3	103,9
из них:			
тяжкие и особо тяжкие	253	90,7	116,3
из общего числа преступлений совершены:			
в крупных и особо крупных размерах	318	97,2	103,5

Среди преступлений, связанных с незаконным оборотом наркотиков, 92,2 процента составляли факты незаконного производства, сбыта, пересылки, приобретения, хранения, перевозки, изготовления, переработки, а также нарушения правил оборота наркотических средств, психотропных веществ и их аналогов.

В I полугодии зарегистрировано 74 преступления, связанные с незаконным оборотом оружия (в I полугодии 2011 года – 66 преступлений). Число фактов незаконного приобретения, передачи, сбыта, хранения, перевозки или ношения оружия, боеприпасов, взрывчатых веществ и взрывных устройств увеличилось на 37,8 процента и составило 51 единицу.

С начала года зарегистрировано 82 экологических преступления (на 5,1% больше, чем в I полугодии 2011 года).

Состояние преступности в общественных местах характеризуется следующими данными:

	Январь-июнь 2012			Справочно
	единиц	в % к январю-июню 2011	удельный вес от общего количества преступлений данного вида, %	январь-июнь 2011 в % к январю-июню 2010
Преступления, совершенные в общественных местах	1716	94,1	31,2 ¹⁾	114,2
в том числе:				
на улицах, площадях, в парках и скверах	1133	96,8	20,6 ¹⁾	107,1
из них:				
тяжкие и особо тяжкие	214	96,4	14,4 ²⁾	98,7
из общего числа преступлений, совершенных на улицах, площадях, в парках и скверах, по отдельным видам:				
убийство и покушение на убийство	2	100,0	0,2	50,0
умышленное причинение тяжкого вреда здоровью	26	в 2,6 р.	2,3	52,6
изнасилование и покушение на изнасилование	-	-	-	50,0
разбой	13	130,0	1,1	55,6
грабеж	105	95,5	9,3	67,5
кража	446	104,4	39,4	124,9
в том числе кража транспортных средств	84	110,5	7,4	140,7
хулиганство	5	125,0	0,4	133,3

	Январь-июнь 2012			Справочно
	единиц	в % к январю-июню 2011	удельный вес от общего количества преступлений данного вида, %	январь-июнь 2011 в % к январю-июню 2010
связанных с незаконным оборотом наркотических средств, психотропных веществ и их аналогов, сильнодействующих веществ	99	67,8	8,7	141,7

¹⁾ От общего числа зарегистрированных преступлений.

²⁾ От числа зарегистрированных тяжких и особо тяжких преступлений.

Уменьшилось количество выявленных лиц, совершивших преступления, по сравнению с I полугодием 2011 года, на 3,2 процента. Характеристику лиц, совершивших преступления, отражают следующие данные:

(человек)

	Январь-июнь 2012	В % к соответствующему периоду 2011	Справочно
			январь-июнь 2011 в % к январю-июню 2010
Выявлено лиц, совершивших преступления	2461	96,8	89,1
из них:			
женщины	377	91,3	90,6
несовершеннолетние	134	92,4	95,4
учащиеся, студенты	142	122,4	73,4
не имеющие постоянного источника дохода	1621	98,4	85,3
из них безработные	209	114,8	59,1
ранее совершавшие преступления	1233	104,8	102,1
из них ранее судимые	852	98,0	94,8

ДЕМОГРАФИЧЕСКАЯ СИТУАЦИЯ

Общая характеристика воспроизводства населения

В январе-мае 2012 года естественная убыль в расчете на 1000 населения уменьшилась на 14,7 процента по сравнению с соответствующим периодом 2011 года: в городах и поселках городского типа – на 19 процентов, в сельской местно-

сти – на 10,1 процента. Превышение числа умерших над родившимися составило 1,9 раза: в городах и поселках городского типа – 1,6 раза, на селе – 2,4 раза (в январе-мае 2011 года соответственно – 2,1; 1,9; 2,7 раза).

Показатели естественного движения населения¹⁾:

	Январь – май			
	человек		на 1000 населения	
	2012	2011	2012	2011
Родившихся	2963	2707	10,7	9,8
Умерших	5533	5736	20,0	20,7
в том числе детей в возрасте до 1 года	33	16	11,1 ²⁾	5,5 ²⁾
Естественная убыль	-2570	-3029	-9,3	-10,9
Браков	1398	1462	5,1	5,3
Разводов	1184	1213	4,3	4,4

¹⁾ Здесь и далее в разделе показатели месячной регистрации приведены в пересчете на год. В связи с переходом Минздрава России на расширение критерия рождения (приказ Минздравсоцразвития России от 27.12.2011г. № 1687н "О медицинских критериях рождения, форме документа о рождении и порядке его выдачи") в органах ЗАГС с апреля 2012г. подлежат регистрации рождения и смерти новорожденных с экстремально низкой массой тела (от 500 до 1000 граммов).

²⁾ На 1000 родившихся.

Общий коэффициент рождаемости в целом по области увеличился на 9,2 процента по сравнению с соответствующим периодом 2011 года: в городской местности – на 12,5 процента, в сельской – на 3,9 процента. Общий коэффициент смертности по области уменьшился на 3,4 процента: в городской местности – на 2,2 процента, в сельской – на 4,8 процента.

Графически изменение рождаемости и смертности населения представлено ниже:

Рождаемость и смертность населения

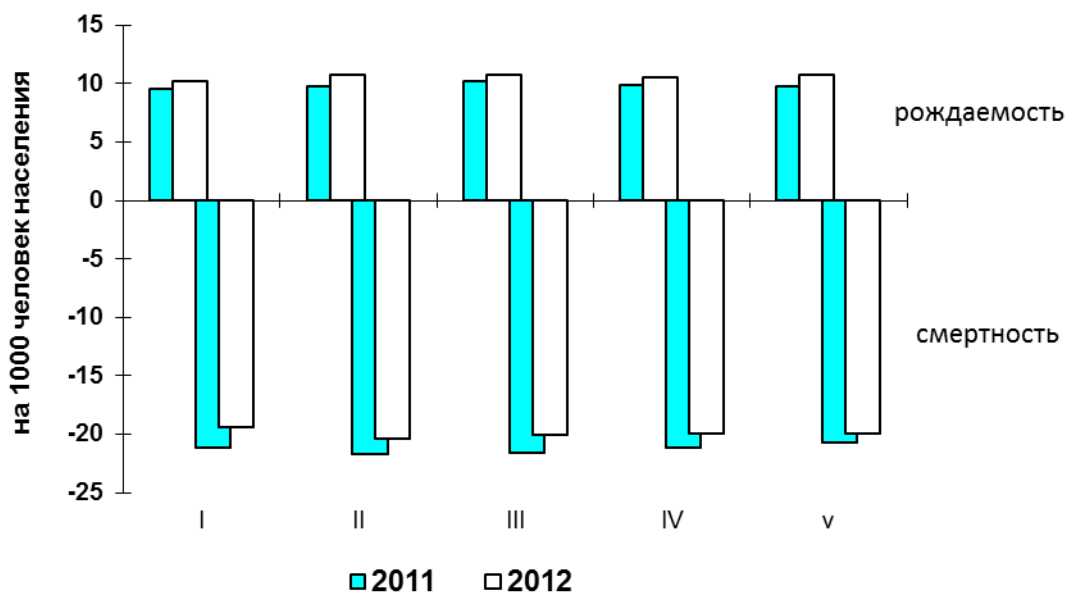

Изменение числа умерших и смертности населения от отдельных причин представлено следующими данными:

	Январь – май					
	человек			на 10 тыс. населения		2012 в % к 2011
	2012	2011	прирост, снижение (-)	2012	2011	
Всего умерших	5533	5736	-203	200,2	207,0	96,7
из них от:						
болезней системы кровообращения	3521	3538	-17	127,4	127,7	99,8
новообразований	671	705	-34	24,3	25,4	95,7
несчастных случаев, отравлений и травм	524	600	-76	19,0	21,7	87,6
из них от:						
транспортных травм всех видов	70	57	13	2,5	2,1	119,0
случайных отравлений алкоголем	35	34	1	1,3	1,2	108,3
самоубийств	62	73	-11	2,2	2,6	84,6
убийств	44	38	6	1,6	1,4	114,3
болезней органов дыхания	162	235	-73	5,9	8,5	69,4
болезней органов пищеварения	270	281	-11	9,8	10,1	97,0
инфекционных и паразитарных болезней	51	51	-	1,8	1,8	100,0

В январе-мае 2012 года на лиц, умерших от болезней системы кровообращения, приходилось 63,6 процента всех смертей, от новообразований – 12,1, от несчастных случаев, травм и отравлений - 9,5 процента (из них от самоубийств и убийств – 20,2 процента, от транспортных травм всех видов – 13,4 процента, от случайных отравлений алкоголем – 6,7 процента), от болезней органов пищеварения - 4,9, от болезней органов дыхания - 2,9, от инфекционных и паразитарных болезней – 0,9 процента.

В январе-мае 2012 года на первом году жизни умерло 33 младенца (в январе-мае 2011 года – 16). Младенческая смертность увеличилась по сравнению с январем-маем 2011 года в 2 раза и составила 11,1 ребенка в расчете на 1000 родившихся.

Общая характеристика миграционной ситуации

В январе-мае 2012 года сложилась миграционная убыль населения (284 человека), тогда как за аналогичный период 2011 года наблюдался миграционный прирост (574 человека).

Общие итоги миграции:

(человек)

	Январь-май 2012 года	Справочно
		январь-май 2011 года
Миграция – всего		
прибывшие	8733	7017
выбывшие	9017	6443
миграционный прирост (+), снижение (-)	-284	+574
в том числе:		
в пределах России		
прибывшие	7899	6061
выбывшие	8413	6358
миграционный прирост (+), снижение (-)	-514	-297
из них:		
<i>внутрирегиональная</i>		
прибывшие	4904	3635
выбывшие	4904	3635
миграционный прирост (+), снижение (-)	-	-
<i>из других регионов</i>		
прибывшие	2995	2426
выбывшие	3509	2723
миграционный прирост (+), снижение (-)	-514	-297
международная миграция		
прибывшие	834	956
выбывшие	604	85
миграционный прирост (+), снижение (-)	+230	+871
в том числе:		
<i>с государствами- участниками СНГ</i>		
прибывшие	645	774
выбывшие	513	28
миграционный прирост (+), снижение (-)	+132	+746
<i>со странами дальнего зару- бежья</i>		
прибывшие	189	182
выбывшие	91	57
миграционный прирост (+), снижение (-)	+98	+125

В январе-мае 2012 года число прибывших мигрантов в Псковскую область увеличилось на 24,5 процента, число выбывших – на 40 процентов по сравнению с аналогичным периодом 2011 года.

Число мигрантов, сменивших место жительства в пределах Псковской области, увеличилось на 1269 человек (на 34,9%) по сравнению с январем-маем 2011 года.

Число прибывших мигрантов за анализируемый период из других регионов России увеличилось на 23,5 процента, а число выбывших в другие регионы России - на 28,9 процента по сравнению с аналогичным периодом 2011 года.

В январе-мае 2012 года отмечалось положительное сальдо международной миграции, которое составило 230 человек. По сравнению с аналогичным периодом 2011 года миграционный прирост иммигрантов снизился на 641 человека.

Показатели международной миграции:

	Январь-май 2012			Справочно январь-май 2011		
	число прибывших	число выбывших	миграционный прирост (+), снижение (-)	число прибывших	число выбывших	миграционный прирост (+), снижение (-)
Международная миграция	834	604	+230	956	85	+871
в том числе:						
с государствами-участниками СНГ	645	513	+132	774	28	+746
в том числе:						
Азербайджан	43	4	+39	29	-	+29
Армения	73	23	+50	80	-	+80
Беларусь	81	23	+58	50	12	+38
Казахстан	35	1	+34	16	1	+15
Киргизия	37	7	+30	91	1	+90
Республика Молдова	46	10	+36	38	2	+36
Таджикистан	37	43	-6	55	1	+54
Туркмения	15	-	+15	8	-	+8
Узбекистан	159	352	-193	289	-	+289
Украина	119	50	+69	118	11	+107
со странами дальнего зарубежья	189	91	+98	182	57	+125
Вьетнам	40	17	+23	48	-	+48
Германия	5	1	+4	3	3	-
Грузия	7	1	+6	4	1	+3
Канада	1	3	-2	-	-	-

	Январь-май 2012			Справочно январь-май 2011		
	число прибыв- ших	число выбыв- ших	миграци- онный при- рост (+), сниже- ние (-)	число прибыв- ших	число выбыв- ших	миграци- онный при- рост (+), сниже- ние (-)
Латвия	51	18	+33	58	7	+51
Литва	9	3	+6	2	2	-
Польша	2	-	+2	-	-	-
Соединенные штаты	4	-	+4	-	2	-2
Эстония	61	44	+17	62	33	+29
другие страны	9	4	+5	5	9	-4

Руководитель

Г.Е. Калистратова

Исх. 03-34/1716
18.07.2012

МЕТОДОЛОГИЧЕСКИЕ ПОЯСНЕНИЯ

ОБОРОТ ОРГАНИЗАЦИЙ

Оборот организаций включает стоимость отгруженных товаров собственного производства, выполненных работ и услуг собственными силами, а также выручку от продажи приобретенных на стороне товаров (без налога на добавленную стоимость, акцизов и аналогичных обязательных платежей).

Объем отгруженных товаров собственного производства представляет собой стоимость товаров, которые произведены юридическим лицом и фактически отгружены в отчетном периоде или отпущены им в порядке продажи, а также прямого обмена на сторону (другим юридическим и физическим лицам), независимо от того, поступили деньги на счет продавца или нет.

Данные по этому показателю представляют совокупность организаций с соответствующим основным видом деятельности и отражают коммерческую деятельность организаций.

ДОБЫЧА ПОЛЕЗНЫХ ИСКОПАЕМЫХ, ОБРАБАТЫВАЮЩИЕ ПРОИЗВОДСТВА, ПРОИЗВОДСТВО И РАСПРЕДЕЛЕНИЕ ЭЛЕКТРОЭНЕРГИИ ГАЗА И ВОДЫ

Индекс производства - относительный показатель, характеризующий изменение масштабов производства в сравниваемых периодах. Различают индивидуальные и сводные индексы производства. Индивидуальные индексы отражают изменение выпуска одного продукта и исчисляются как отношение объемов производства данного вида продукта в натурально-вещественном выражении в сравниваемых периодах. Сводный индекс производства характеризует совокупные изменения производства всех видов продукции и отражает изменение создаваемой в процессе производства стоимости в результате изменения только физического объема производимой продукции. Для исчисления сводного индекса производства индивидуальные индексы по конкретным видам продукции поэтапно агрегируются в индексы по видам деятельности, подгруппам, группам, подклассам, классам, подразделам и разделам ОКВЭД. Индекс промышленного производства - агрегированный индекс производства по видам деятельности "Добыча полезных ископаемых", "Обрабатывающие производства", "Производство и распределение электроэнергии, газа и воды".

Объем отгруженных товаров представляет собой стоимость товаров, которые произведены данным юридическим лицом и фактически отгружены (переданы) в отчетном периоде на сторону (другим юридическим и физическим лицам), включая товары, сданные по акту заказчику на месте, независимо от того, поступили деньги на счет продавца или нет.

Объем работ и услуг, выполненных собственными силами, представляет собой стоимость работ и услуг, оказанных (выполненных) организацией другим юридическим и физическим лицам.

Данные приводятся в фактических отпускных ценах без налога на добавленную стоимость, акцизов и аналогичных обязательных платежей.

Группировки по видам деятельности представляют совокупность соответствующих фактических видов деятельности, осуществляемых организациями, независимо от их основного вида деятельности.

Производство промышленной продукции в натуральном выражении приводится, как правило, по валовому выпуску, то есть, включая продукцию, израсходованную на производственные нужды внутри данной организации и выработанную из давальческого сырья. Давальческое сырье - это сырье, принадлежа-

щее заказчику и переданное на переработку другим организациям для производства из него продукции в соответствии с заключенными договорами.

Начиная с 2003 г. данные о производстве продукции в натуральном выражении приводятся с учетом деятельности физических лиц, занимающихся предпринимательской деятельностью без образования юридического лица.

СТРОИТЕЛЬСТВО

Объем выполненных работ по виду деятельности "Строительство" - это работы, выполненные организациями собственными силами по виду деятельности "Строительство" на основании договоров и (или) контрактов, заключаемых с заказчиками. В стоимость этих работ включаются работы по строительству новых объектов, капитальному и текущему ремонту, реконструкции, модернизации жилых и нежилых зданий и инженерных сооружений.

Данные приводятся с учетом объемов, выполненных субъектами малого предпринимательства, организациями министерств и ведомств, имеющих воинские подразделения, и объемов скрытой и неформальной деятельности в строительстве.

Число построенных квартир - количество квартир в законченном строительстве жилых домах квартирного, гостиничного типа и общежитиях, квартир в нежилых зданиях, а так же в построенных населением индивидуальных жилых домах.

Общая площадь жилых домов определяется как сумма площадей всех частей жилых помещений, включая площадь помещений вспомогательного использования, предназначенных для удовлетворения гражданами бытовых и иных нужд, связанных с их проживанием в жилом помещении, площадей лоджий, балконов, веранд, террас, подсчитываемых с соответствующими понижающими коэффициентами, а также жилых и подсобных помещений в построенных населением индивидуальных жилых домах. К помещениям вспомогательного использования относятся кухни, передние, холлы, внутриквартирные коридоры, ванные или душевые, туалеты, кладовые или хозяйственные встроенные шкафы. В домах-интернатах для престарелых и инвалидов, ветеранов, специальных домах для одиноких престарелых, детских домах к подсобным помещениям относятся столовые, буфеты, клубы, читальни, спортивные залы, приемные пункты бытового обслуживания и медицинского обслуживания.

СЕЛЬСКОЕ ХОЗЯЙСТВО, ОХОТА И ЛЕСНОЕ ХОЗЯЙСТВО

Объем производства продукции сельского хозяйства всеми сельхозпроизводителями (сельхозорганизации, крестьянские (фермерские) хозяйства, индивидуальные предприниматели, население) формируется как объем производства готовой продукции растениеводства и животноводства и изменение стоимости незавершенного производства продукции растениеводства и животноводства по видам деятельности "Растениеводство", "Животноводство", "Растениеводство в сочетании с животноводством (смешанное сельское хозяйство)".

Индекс производства продукции сельского хозяйства - относительный показатель, характеризующий изменение объема производства сельскохозяйственной продукции в сравниваемых периодах. Для исчисления индекса производства продукции сельского хозяйства используется показатель ее объема в сопоставимых ценах предыдущего года. Индекс производства продукции сельского хозяйства рассчитывается по формуле Ласпейреса.

Производство скота и птицы на убой (в живом весе) включает проданные сельхозпроизводителями скот и птицу для забоя на мясо, а также забитые в сель-

скохозяйственных организациях, крестьянских (фермерских) хозяйствах, у индивидуальных предпринимателей, в хозяйствах населения.

Производство молока характеризуется фактически надоемным коровьим, козьим и кобыльим молоком. Молоко, высосанное телятами при подсосном их содержании, в продукцию не включается.

Производство яиц включает их сбор от всех видов домашней птицы, в том числе и яйца, пошедшие на воспроизводство птицы (инкубация и др.).

ТРАНСПОРТ

Объем перевозок грузов автомобильным транспортом - количество грузов в тоннах, перевезенных автомобильным транспортом организаций всех видов экономической деятельности, включая предпринимателей (физических лиц) - владельцев грузовых автомобилей, осуществляющих коммерческие перевозки грузов.

Грузооборот автомобильного транспорта - объем работы автомобильного транспорта организаций всех видов экономической деятельности по перевозкам грузов, включая предпринимателей (физических лиц). Единицей измерения является тонно-километр, т.е. перемещение 1 тонны груза на 1 километр. Исчисляется суммированием произведений массы перевезенных грузов каждой перевозки в тоннах на расстояние перевозки в километрах.

Пассажиروоборот автобусов общего пользования - объем работы выполненный автобусами общего пользования по перевозкам пассажиров, включая оценку перевозок пассажиров, пользующихся правом бесплатного проезда. Единицей измерения является пассажиро-километр, т.е. перемещение одного пассажира на 1 километр. Исчисляется суммированием произведений количества пассажиров каждой перевозки на расстояние перевозки в километрах.

РОЗНИЧНАЯ ТОРГОВЛЯ

Оборот розничной торговли - выручка от продажи товаров населению для личного потребления или использования в домашнем хозяйстве за наличный расчет или оплаченных по кредитным карточкам, расчетным чекам банков, по перечислениям со счетов вкладчиков, по поручению физического лица без открытия счета, посредством платежных карт.

Стоимость товаров, проданных отдельным категориям населения со скидкой, или полностью оплаченных органами социальной защиты, включается в оборот розничной торговли в полном объеме.

Оборот розничной торговли формируется по данным сплошного федерального статистического наблюдения за организациями, не относящимися к субъектам малого предпринимательства, выборочного обследования малых предприятий розничной торговли (за исключением микропредприятий), которое проводится с месячной периодичностью, ежеквартального выборочного обследования розничных рынков, а также ежегодных выборочных обследований индивидуальных предпринимателей и микропредприятий с распространением полученных данных на генеральную совокупность объектов наблюдения.

Оборот общественного питания - выручка от продажи собственной кулинарной продукции и покупных товаров без кулинарной обработки населению для потребления, главным образом, на месте, а также организациям и индивидуальным предпринимателям для организации питания различных контингентов населения.

Оборот общественного питания формируется по данным сплошного федерального статистического наблюдения за организациями, не относящимися к субъектам малого предпринимательства, которое проводится с месячной периодичностью, ежеквартального выборочного обследования малых предприятий (за исключением микропредприятий), а также ежегодных выборочных обследований индивидуальных предпринимателей и микропредприятий с распространением полученных данных на генеральную совокупность объектов наблюдения.

Оборот розничной торговли (оборот общественного питания) включает данные как по организациям, для которых эта деятельность является основной, так и по организациям других видов деятельности, осуществляющим продажу населению товаров (кулинарной продукции) через собственные торговые заведения (заведения общественного питания), или с оплатой через свою кассу. Оборот розничной торговли, кроме того, включает стоимость товаров, проданных населению индивидуальными предпринимателями и физическими лицами на розничных рынках и ярмарках.

В соответствии с требованиями системы национальных счетов оборот розничной торговли и общественного питания организаций досчитываются на объемы скрытой деятельности.

Динамику оборота розничной торговли и общественного питания характеризует **индекс физического объема**, который определяется путем сопоставления величины оборота в сравниваемых периодах в сопоставимых ценах.

РЫНОК ПЛАТНЫХ УСЛУГ НАСЕЛЕНИЮ

Объем платных услуг населению отражает объем потребления населением различных видов услуг, оказанных резидентами российской экономики. В объеме платных услуг населению учитывается экспорт услуг и не учитывается их импорт. Статистически данный показатель измеряется суммой денежных средств, уплаченных потребителем за оказанную ему услугу. При этом оплата может производиться как самим потребителем, так и организацией, в которой работает данный потребитель, полностью или частично компенсирующей или оплачивающей расходы по потреблению им услуги. Этот показатель формируется на основании данных форм федерального государственного статистического наблюдения и экспертной оценки скрытой и неформальной деятельности на рынке услуг по утвержденной методике.

Данные об объеме платных услуг населению в распределении по видам приведены в соответствии с Общероссийским классификатором услуг населению с учетом внесенных в него в установленном порядке изменений.

ОПТОВАЯ ТОРГОВЛЯ

Оборот оптовой торговли - стоимость отгруженных товаров, приобретенных ранее на стороне в целях перепродажи юридическим лицам и индивидуальным предпринимателям для профессионального использования (переработки или дальнейшей продажи).

Оборот оптовой торговли включает данные по организациям с основным видом экономической деятельности "оптовая торговля, включая торговлю через агентов, кроме торговли автотранспортными средствами и мотоциклами" и по организациям других видов деятельности, осуществляющих оптовую торговлю.

Оборот оптовой торговли формируется по данным сплошного федерального статистического наблюдения за организациями (предприятиями), не относящимися к субъектам малого предпринимательства, выборочного обследования малых предприятий оптовой торговли (кроме микропредприятий), которые проводятся с месячной периодичностью, ежеквартальных выборочных обследований

малых предприятий всех видов деятельности (кроме микропредприятий), а также ежегодных выборочных обследований микропредприятий и индивидуальных предпринимателей с распространением полученных по выборочным обследованиям данных на генеральную совокупность объектов наблюдения.

Кроме того, в соответствии с требованиями системы национальных счетов оборот оптовой торговли досчитывается на объемы скрытой деятельности.

ИНВЕСТИЦИИ

Финансовые вложения организаций - вложения денежных средств, материальных и иных ценностей в ценные бумаги других юридических лиц, процентные облигации государственных и местных займов, уставные (складочные) капиталы других юридических лиц, созданных на территории страны или за ее пределами и т.п., а также займы, предоставленные другим юридическим лицам.

Накопленные финансовые вложения - объем накопленных финансовых вложений, произведенных юридическим лицом с начала их вложения с учетом их изъятия и выбытия в отчетном периоде.

Финансовые вложения, осуществленные организацией, в зависимости от срока погашения займов и кредитов подразделяются на долгосрочные и краткосрочные.

Долгосрочные финансовые вложения - вложения, осуществленные на срок более одного года с намерением получения доходов (дивидендов): инвестиции организаций в доходные активы (ценные бумаги) других организаций, уставные (складочные) капиталы других организаций, созданных на территории Российской Федерации или за ее пределами, государственные ценные бумаги (облигации и другие долговые обязательства) и т.п., а также предоставленные организацией другим организациям займы.

Краткосрочные финансовые вложения - вложения на срок не более одного года, осуществленные с намерением получения доходов (дивидендов): в дочерние и зависимые организации, инвестиции организации в ценные бумаги других организаций, государственные ценные бумаги, и т.п., а также предоставленные другим организациям займы на срок не более одного года и пр.

Инвестиции в нефинансовые активы включают в себя следующие элементы: инвестиции в основной капитал, инвестиции в нематериальные активы, инвестиции в прирост запасов материальных оборотных средств, затраты на научно-исследовательские, опытно-конструкторские и технологические работы, инвестиции в другие нефинансовые активы. Данные приводятся по крупным и средним организациям без инвестиций в прирост запасов материальных оборотных средств.

Инвестиции в основной капитал - совокупность затрат, направленных на создание и воспроизводство основных фондов (новое строительство, расширение, а также реконструкция и модернизация объектов, которые приводят к увеличению первоначальной стоимости объектов и относятся на добавочный капитал организации, приобретение машин, оборудования, транспортных средств, на формирование основного стада, многолетние насаждения и т.д.).

Затраты на приобретение основных средств, бывших в употреблении у других организаций, и объектов незавершенного строительства в объеме инвестиций в основной капитал не учитываются.

Данные об инвестициях в основной капитал определены с учетом инвестиционной деятельности субъектов малого предпринимательства и досчетов объемов скрытой и неформальной деятельности.

Распределение инвестиций в основной капитал по видам экономической деятельности осуществляется в соответствии с классификатором ОКВЭД, исходя из назначения основных средств, т.е. той сферы деятельности, в которой они будут функционировать.

Инвестиции в основной капитал учитываются без налога на добавленную стоимость.

Индекс физического объема инвестиций в основной капитал рассчитан в сопоставимых ценах.

Инвестиции в здания (кроме жилых) и сооружения - расходы на строительство зданий и сооружений, которые складываются из выполненных строительных работ и приходящихся на них прочих капитальных затрат. При этом в затраты на строительство зданий включаются затраты на коммуникации внутри здания, необходимые для его эксплуатации.

Инвестиции в жилища - расходы на строительство жилых зданий, т.е. зданий, предназначенных для невременного проживания людей: жилые дома, входящие в жилищный фонд (общего назначения, общежития, спальные корпуса школ-интернатов, учреждений для детей-сирот и детей, оставшихся без попечения родителей, приютов для престарелых и инвалидов), жилые здания (помещения), не входящие в жилищный фонд.

Инвестиции в машины, оборудование, транспортные средства - затраты на приобретение машин, транспортных средств, оборудования, инвентаря, а также затраты на монтаж оборудования на месте его постоянной эксплуатации, проверку и испытание качества монтажа.

Инвестиции в нематериальные активы - объекты интеллектуальной собственности, патенты, авторские права, деловая репутация организации и т.д.

Инвестиции в другие нефинансовые активы - затраты на приобретение в собственность земельных участков, объектов природопользования и других нефинансовых активов. Затраты на приобретение земельных участков и объектов природопользования отражаются на основе документов, выданных государственными органами по земельным ресурсам и землеустройству согласно оплаченным или принятым к оплате счетам.

Затраты на научно-исследовательские, опытно-конструкторские и технологические работы - расходы связанные с выполнением работ, отражаемых в бухгалтерском учете в качестве вложений во внеоборотные активы, по которым получены результаты, подлежащие правовой охране, но не оформленные в установленном порядке, или по которым получены результаты, не подлежащие правовой охране в соответствии с нормами действующего законодательства.

Иностранные инвестиции в экономику России - вложения капитала иностранными инвесторами, а также зарубежными филиалами российских юридических лиц в объекты предпринимательской деятельности на территории России в целях получения дохода. Инвестиции делятся на прямые, портфельные и прочие.

Прямые инвестиции - инвестиции, сделанные юридическими и физическими лицами, полностью владеющими организацией или контролирующими не менее 10% акций или уставного (складочного) капитала организации.

Портфельные инвестиции - покупка акций, паев, облигаций, векселей и других долговых ценных бумаг. Они составляют менее 10% в уставном (складочном) капитале организации.

Инвестиции, не подпадающие под определение прямых и портфельных, указываются как **прочие**.

Накопленный организацией иностранный капитал - общий объем иностранных инвестиций, полученных (или произведенных) с начала вложения с

учетом погашения (выбытия), а также переоценки и прочих изменений активов и обязательств. Погашение (выбытие) инвестиций - погашение задолженности по кредитам, продажа акций, изъятие (выбытие) инвестиций за отчетный период в связи с ликвидацией организации и т.п.

ЦЕНЫ

Индекс потребительских цен и тарифов на товары и услуги населению (ИПЦ) характеризует изменение во времени общего уровня цен и тарифов на товары и услуги, приобретаемые населением для непроизводственного потребления. Измеряет отношение стоимости фиксированного набора товаров и услуг в ценах текущего периода к его стоимости в ценах предыдущего периода.

Индекс потребительских цен по Псковской области рассчитывается на базе данных регистрации цен на 498 товаров (услуг)-представителей и осуществляется 21-25 числа каждого месяца в 3-х городах области (Псков, Великие Луки, Остров).

Базовый индекс потребительских цен (БИПЦ) исключает изменения цен на отдельные товары и услуги, подверженные влиянию факторов, которые носят административный, а также сезонный характер.

Стоимость фиксированного набора потребительских товаров и услуг для межрегиональных сопоставлений покупательной способности населения исчисляется на основе единых объемов потребления, а также средних цен по России и ее субъектам. В состав набора включены 83 наименования товаров и услуг, в том числе 30 видов продовольственных товаров, 41 вид непродовольственных товаров и 12 видов услуг. Данные о стоимости набора приведены в расчете на месяц.

Стоимость минимального набора продуктов питания определена на основе минимального набора продуктов питания для мужчины трудоспособного возраста (приведен в Методических рекомендациях по определению потребительской корзины для основных социально-демографических групп населения в целом по Российской Федерации и в субъектах Российской Федерации, в редакции постановления Правительства Российской Федерации от 17 февраля 1999г. № 192). Данные о стоимости набора приведены в расчете на месяц.

Указанный показатель отражает межрегиональную дифференциацию уровней потребительских цен и не является составляющим элементом величины прожиточного минимума, определяемого в субъектах Российской Федерации, что объясняется различием методологических подходов при их формировании. При расчете стоимости минимального набора продуктов питания по Российской Федерации и субъектам Российской Федерации используются единые (установленные в целом по Российской Федерации) минимальные объемы потребления, в то время как при расчете величины прожиточного минимума - объемы, сформированные на основе зонирования субъектов Российской Федерации в зависимости от факторов, влияющих на особенности потребления продуктов питания.

Индексы цен на первичном и вторичном рынках жилья рассчитываются на основе зарегистрированных цен на вновь построенные квартиры и на квартиры функционирующего жилого фонда, находящиеся в собственности, если они являются объектами совершения рыночных сделок.

Наблюдение ведется по выборочному кругу организаций, осуществляющих операции с недвижимостью в территориальных центрах и отдельных городах субъектов Российской Федерации. При регистрации цен на квартиры учитываются их количественные и качественные характеристики. Средние цены по Российской Федерации рассчитываются из средних цен, сложившихся в ее субъектах. В качестве весов используются данные о количестве проданной общей площади

квартир отдельно на первичном и вторичном рынках жилья, накопленные за предыдущий год.

Индекс цен производителей промышленных товаров рассчитывается на основании регистрации цен на товары-представители в базовых организациях. Наблюдение за ценами производителей в Псковской области осуществляется в 80 организациях. Расчет средних цен и индексов цен производится более чем по 400 товарам-представителям. Цены производителей представляют собой фактически сложившиеся на момент регистрации цены указанных организаций на произведенную продукцию, предназначенную для реализации на внутреннем рынке (без косвенных товарных налогов - налога на добавленную стоимость, акциза и т.п.).

Рассчитанные по товарам-представителям индексы цен производителей последовательно агрегируются в индексы цен соответствующих видов, групп, классов, разделов экономической деятельности. В качестве весов используются данные об объеме производства в стоимостном выражении базисного периода.

Индексы цен на приобретенные промышленными организациями отдельные виды товаров рассчитываются на основании регистрации цен на товары-представители по установленной номенклатуре. Средняя цена приобретения включает, помимо цены производства, налог на добавленную стоимость, акциз, транспортные, сбытовые, посреднические и другие расходы. Построение индексов цен приобретения осуществляется по сопоставимому кругу видов товаров в отчетном и базисном периоде и предусматривает систему взвешивания на основе данных о количестве приобретенной продукции за предыдущий год.

Индекс цен производителей сельскохозяйственной продукции исчисляется на основании регистрации в отобранных для наблюдения сельскохозяйственных организациях цен на основные виды товаров-представителей, реализуемых заготовительным, перерабатывающим организациям, на рынке, через собственную торговую сеть, населению непосредственно с транспортных средств, на ярмарках, биржах, аукционах, организациям, коммерческим структурам и т.п. Цены производителей сельскохозяйственной продукции приводятся с учетом надбавок и скидок за качество реализованной продукции без расходов на транспортировку, экспедирование, погрузку и разгрузку продукции, а также без налога на добавленную стоимость.

Сводный индекс цен строительной продукции отражает общее изменение цен в строительстве объектов различных видов экономической деятельности и рассчитывается как агрегированный показатель из индексов цен производителей в строительстве (строительно-монтажные работы), на машины и оборудование, используемые в строительстве, и прочие капитальные работы и затраты, взвешенных по доле этих элементов в общем объеме инвестиций в основной капитал.

Расчет **индекса цен производителей в строительстве (строительно-монтажные работы)** проводится на основе данных формы отчетности о ценах на материалы, детали и конструкции, приобретенные базовыми подрядными организациями, а также на базе технологических моделей, разработанных по видам экономической деятельности с учетом территориальных особенностей строительства.

Индекс цен на машины и оборудование, используемые в строительстве, исчисляется по данным об изменении цен производителей этого оборудования, а также транспортных, снабженческо-сбытовых расходов и ставки налога на добавленную стоимость.

Индекс цен на прочие капитальные работы и затраты определяется из индексов цен на основные составляющие этих работ (проектно-изыскательские

работы, работы по эксплуатационному и глубокому разведочному бурению и другие затраты).

Индекс тарифов на грузовые перевозки характеризует изменение фактически действующих тарифов на грузовые перевозки за отчетный период без учета изменения за этот период структуры перевезенных грузов по разнообразным признакам: по виду и размеру отправки груза, скорости доставки, расстоянию перевозки, территории перевозки, типу подвижного состава, степени использования его грузоподъемности и др.

За услугу-представителя принимается перевозка одной тонны массового груза определенным видом транспорта на фиксированное расстояние. Регистрация тарифов осуществляется в выборочной совокупности транспортных организаций.

Индекс тарифов на услуги связи для юридических лиц характеризует общее изменение тарифов на услуги связи для различных категорий пользователей (бюджетных и коммерческих организаций).

Расчет индексов тарифов на услуги связи основан на ежемесячном наблюдении за тарифами на 15 видов услуг-представителей связи для юридических лиц в столицах республик, центрах краев, областей, автономной области, автономных округов и городах федерального значения Российской Федерации.

РЫНОК ТРУДА

Сведения о неполной занятости и движении работников заполняются по форме №П-4(НЗ) и предоставляются ежемесячно в территориальный орган Росстата по месту нахождения не позднее 3 числа после отчетного месяца. Обследованию подлежат организации (без субъектов малого предпринимательства), средняя численность работников которых превышает 15 человек, включая работающих по совместительству и договорам гражданско-правового характера, их обособленные подразделения, основным видом экономической деятельности которых является: добыча полезных ископаемых; обрабатывающие производства; производство и распределение электроэнергии; газа и воды; строительство; транспорт и связь; оптовая и розничная торговля; финансовая деятельность.

Безработные, зарегистрированные в органах государственной службы занятости, - трудоспособные граждане, не имеющие работы и заработка (трудового дохода), проживающие на территории Российской Федерации, зарегистрированные в центре занятости по месту жительства в целях поиска подходящей работы, ищущие работу и готовые приступить к ней. Информация о численности безработных, получивших официальный статус в органах государственной службы занятости, разрабатывается Федеральной службой по труду и занятости.

Число замещенных рабочих мест в организациях определяется как суммарное количество среднесписочной численности работников, средней численности внешних совместителей и средней численности работников, выполнявших работы по договорам гражданско-правового характера. При суммировании числа рабочих мест по организациям каждый работник учитывается по числу замещаемых им рабочих мест (без учета внутреннего совместительства).

ФИНАНСЫ

Бюджет - форма образования и расходования денежных средств, предназначенных для финансового обеспечения задач и функций государства и местного самоуправления.

Бюджет субъекта Российской Федерации (региональный бюджет) и бюджет территориального государственного внебюджетного фонда предназначены для исполнения расходных обязательств субъекта Российской Федерации.

Консолидированный бюджет субъекта Российской Федерации образуют бюджет субъекта Российской Федерации и свод бюджетов муниципальных образований, входящих в состав субъекта Российской Федерации (без учета межбюджетных трансфертов между этими бюджетами).

Доходы бюджета - поступающие в бюджет денежные средства, за исключением средств, являющихся в соответствии с Бюджетным кодексом Российской Федерации источниками финансирования дефицита бюджета.

Расходы бюджета - выплачиваемые из бюджета денежные средства, за исключением средств, являющихся в соответствии с Бюджетным кодексом Российской Федерации источниками финансирования дефицита бюджета.

Дефицит бюджета - превышение расходов бюджета над его доходами.

Профицит бюджета - превышение доходов бюджета над его расходами.

Налог - обязательный, индивидуально безвозмездный платеж, взимаемый с организаций и физических лиц в форме отчуждения принадлежащих им на праве собственности, хозяйственного ведения или оперативного управления денежных средств в целях финансового обеспечения деятельности государства и (или) муниципальных образований.

Сбор - обязательный взнос, взимаемый с организаций и физических лиц, уплата которого является одним из условий совершения в отношении плательщиков сборов государственными органами, органами местного самоуправления, иными уполномоченными органами и должностными лицами юридически значимых действий, включая предоставление определенных прав или выдачу разрешений (лицензий).

Федеральные налоги и сборы - налоги и сборы, устанавливаемые Налоговым кодексом Российской Федерации и обязательные к уплате на всей территории Российской Федерации.

Региональные налоги - налоги, устанавливаемые Налоговым кодексом Российской Федерации и законами субъектов Российской Федерации о налогах и обязательные к уплате на территориях соответствующих субъектов Российской Федерации.

Местные налоги - налоги, устанавливаемые Налоговым кодексом Российской Федерации и нормативными правовыми актами представительных органов муниципальных образований о налогах и обязательные к уплате на территориях соответствующих муниципальных образований.

Специальный налоговый режим - особый порядок исчисления и уплаты налогов и сборов в течение определенного периода времени, применяемый в случаях и в порядке, установленных Налоговым кодексом Российской Федерации и иными актами законодательства о налогах и сборах.

Налоги со специальным налоговым режимом - единый налог, взимаемый в связи с применением упрощенной системы налогообложения, единый налог на вмененный доход для отдельных видов деятельности и единый сельскохозяйственный налог.

Задолженность по налогам и сборам - невыплаченные в оговоренные законом сроки налоговые суммы в силу субъективных и объективных причин.

Недоимка - сумма налога или сумма сбора, не уплаченная в установленный законодательством о налогах и сборах срок.

Урегулированная задолженность - отсроченные (рассроченные) платежи, реструктурированная задолженность, задолженность, приостановленная к взысканию в связи с введением процедур банкротства, задолженность, взыскиваемая судебными приставами, по постановлениям о возбуждении исполнительного производства и приостановленные к взысканию платежи.

Отсроченные (рассроченные) платежи - суммы налогов и сборов, по которым уполномоченными органами принято решение об изменении сроков уплаты в форме отсрочки (рассрочки), налогового кредита, инвестиционного налогового кредита в соответствии с налоговым законодательством.

Реструктурированная задолженность - суммы задолженности, по которым порядок погашения предусматривает поэтапную уплату суммы задолженности в соответствии с условиями и порядком, утвержденными соответствующими постановлениями Правительства Российской Федерации.

Задолженность, приостановленная к взысканию в связи с введением процедур банкротства - суммы задолженности, приостановленные к взысканию в связи с введением процедур наблюдения, финансового оздоровления, внешнего наблюдения, конкурсного производства.

Приостановленные к взысканию платежи - суммы задолженности, приостановленные к взысканию, в связи с вынесением судебного акта о приостановлении решения налогового органа о взыскании задолженности, в связи с вынесением решения вышестоящего налогового органа о приостановлении акта или действия налогового органа.

Сальдированный финансовый результат (прибыль (+) убыток (-)) - конечный финансовый результат, выявленный на основании бухгалтерского учета всех хозяйственных операций организаций, представляет собой сумму сальдированного финансового результата (прибыль (+), убыток (-)) от продажи товаров, продукции (работ, услуг), основных средств, иного имущества организаций и прочих доходов, уменьшенных на сумму прочих расходов.

Суммарная задолженность по обязательствам - кредиторская задолженность и задолженность по кредитам банков и займам.

Кредиторская задолженность - задолженность по расчетам с поставщиками и подрядчиками за поступившие материальные ценности, выполненные работы и оказанные услуги, в том числе задолженность, обеспеченная векселями выданными; задолженность по расчетам с дочерними и зависимыми обществами по всем видам операций; с рабочими и служащими по оплате труда, представляющая собой начисленные, но не выплаченные суммы оплаты труда; задолженность по отчислениям на государственное социальное страхование, пенсионное обеспечение и медицинское страхование работников организации, задолженность по всем видам платежей в бюджет и внебюджетные фонды; задолженность организации по платежам по обязательному и добровольному страхованию имущества и работников организации и другим видам страхования, в которых организация является страхователем; авансы полученные, включающие сумму полученных авансов от сторонних организаций по предстоящим расчетам по заключенным договорам, а также штрафы, пени и неустойки, признанные организацией или по которым получены решения суда (арбитражного суда) или другого органа, имеющего в соответствии с законодательством Российской Федерации право на принятие решения об их взыскании, и отнесенные на финансовые результаты организации, непогашенные суммы заемных средств, подлежащие погашению в соответствии с договорами.

Дебиторская задолженность - задолженность по расчетам с покупателями и заказчиками за товары, работы и услуги, в том числе задолженность, обеспеченная векселями полученными; задолженность по расчетам с дочерними и зави-

симыми обществами; суммы уплаченных другим организациям авансов по предстоящим расчетам в соответствии с заключенными договорами; задолженность по расчетам с прочими дебиторами, включающая в себя задолженность финансовых и налоговых органов (в том числе по переплате по налогам, сборам и прочим платежам в бюджет); задолженность работников организации по предоставленным им ссудам и займам за счет средств этой организации или кредита (ссуды на индивидуальное и кооперативное жилищное строительство, приобретение и благоустройство садовых участков, беспроцентные ссуды молодым семьям на улучшение жилищных условий или обзаведение домашним хозяйством и др.); задолженность подотчетных лиц; поставщиков по недостачам товарно-материальных ценностей, обнаруженным при приемке; задолженность по государственным заказам, федеральным программам за поставленные товары, работы и услуги, а также штрафы, пени и неустойки, признанные должником, или по которым получены решения суда (арбитражного суда) или другого органа, имеющего в соответствии с законодательством Российской Федерации право на принятие решения об их взыскании, и отнесенные на финансовые результаты организации.

Кредитные организации, имеющие право на осуществление банковских операций, (действующие кредитные организации) - кредитные организации, зарегистрированные Банком России до 01.07.2002г. или уполномоченным регистрирующим органом и имеющие право на осуществление банковских операций.

Филиалы действующих кредитных организаций - обособленные подразделения кредитных организаций, расположенные вне местонахождения кредитной организации и осуществляющие от ее имени все или часть банковских операций, предусмотренных лицензией Банка России, выданной кредитной организацией.

По строке "филиалы Сбербанка России" указываются филиалы Сбербанка России, внесенные в Книгу государственной регистрации кредитных организаций и получившие порядковые номера.

Кредиты, депозиты и прочие размещенные средства, предоставленные организациям, физическим лицам и кредитным организациям - всего - задолженность клиентов (включая просроченную задолженность) перед кредитными организациями по всем предоставленным им средствам указанных видов. В общую величину задолженности, кроме соответствующих сумм, выделенных в том числе из общего итога (физическим лицам, организациям, кредитным организациям), включаются также кредиты иностранным государствам и задолженность (включая просроченную) по операциям с драгоценными металлами (кроме операций с кредитными организациями).

Кредиты, предоставленные в рублях/иностранной валюте физическим лицам, - задолженность (включая просроченную) физических лиц - резидентов и нерезидентов (без учета физических лиц - индивидуальных предпринимателей) перед кредитными организациями.

Кредиты и прочие размещенные средства, предоставленные в рублях и иностранной валюте организациям, - задолженность (включая просроченную) финансовых (кроме кредитных) и нефинансовых организаций всех форм собственности - резидентов (включая кредиты физическим лицам - индивидуальным предпринимателям) и нерезидентов по всем кредитам и прочим размещенным средствам.

Кредиты, депозиты и прочие размещенные средства, предоставленные кредитным организациям и банкам-нерезидентам в рублях/иностранной валюте, - задолженность (включая просроченную) по предоставленным межбанковским кредитам, депозитам и прочим размещенным средствам.

Объем предоставленных физическим лицам жилищных (ипотечных жилищных) кредитов - кредиты, предоставленные кредитными организациями в течение отчетного периода по кредитным договорам (дополнительным соглашениям).

Задолженность по жилищным кредитам в рублях и иностранной валюте, предоставленным физическим лицам, - остаток задолженности (включая просроченную) по кредитам, предоставленным кредитными организациями физическим лицам - резидентам Российской Федерации на приобретение и обустройство земли под жилищное строительство (земельный кредит); для финансирования строительных работ (строительный кредит); на приобретение жилья.

Вклады (депозиты) физических лиц - депозиты и прочие привлеченные кредитными организациями средства физических лиц (включая сберегательные сертификаты), неисполненные обязательства по договорам на привлечение средств по депозитам и прочим привлеченным средствам, а также средства на прочих счетах физических лиц. В расчет данного показателя не включаются средства физических лиц - индивидуальных предпринимателей, избирательных фондов физических лиц, переводы из Российской Федерации и в Российскую Федерацию.

ДЕМОГРАФИЯ

Естественное движение населения - обобщенное название совокупности рождений и смертей, изменяющих численность населения так называемым естественным путем. К естественному движению населения относят также браки и разводы, хотя они не меняют численность населения, но учитываются в том же порядке, что и рождения и смерти.

Сведения о **рождениях, смертях, браках, разводах** получают на основании статистической разработки данных, содержащихся в записях актов о рождении, смерти, заключении и расторжении брака, составляемых органами записи актов гражданского состояния. В число родившихся включены только родившиеся живыми.

Источником информации о **причинах смерти** являются записи в медицинских свидетельствах о смерти, составляемых врачом относительно заболевания, несчастного случая, убийства, самоубийства и другого внешнего воздействия, послужившего причиной смерти, а также записи актов о смерти.

С 1 января 1999г. разработка записей актов на умерших по причинам смерти производится применительно к краткой номенклатуре причин смерти, основанной на Международной статистической классификации болезней и проблем, связанных со здоровьем, X пересмотра (1989г.).

Общие коэффициенты рождаемости и смертности - отношение соответственно числа родившихся (живыми) и числа умерших к среднегодовой численности населения. Исчисляются на 1000 человек населения.

Коэффициент естественного прироста - разность общих коэффициентов рождаемости и смертности.

Общие коэффициенты брачности и разводимости - отношение числа зарегистрированных браков и разводов к среднегодовой численности населения. Исчисляются на 1000 человек населения.

Все коэффициенты приведены в пересчете на год.

Данные о **международной и внутрироссийской миграции** получены в результате разработки поступающих от территориальных органов Федеральной миграционной службы первичных документов статистического учета прибытия и

выбытия, которые составляются при регистрации и снятии с регистрационного учета населения по месту жительства.

Понятия «прибывшие» и «выбывшие» характеризуют миграцию с некоторой условностью, так как одно и то же лицо может в течение года менять место постоянного жительства не один раз.

УРОВЕНЬ ЖИЗНИ НАСЕЛЕНИЯ

Денежные доходы населения включают доходы лиц, занятых предпринимательской деятельностью, выплаченную заработную плату наемных работников (начисленную заработную плату, скорректированную на изменение просроченной задолженности), социальные выплаты (пенсии, пособия, стипендии, страховые возмещения и прочие выплаты), доходы от собственности в виде процентов по вкладам, ценным бумагам, дивидендов и другие доходы. Денежные доходы за вычетом обязательных платежей и взносов представляют собой **располагаемые денежные доходы населения**.

Реальные располагаемые денежные доходы определяются исходя из денежных доходов текущего периода за минусом обязательных платежей и взносов, скорректированных на индекс потребительских цен.

Среднедушевые денежные доходы населения (в месяц) исчисляются делением годового объема денежных доходов на 12 и на среднегодовую численность населения.

Среднемесячная номинальная начисленная заработная плата исчисляется делением фонда начисленной заработной платы работников на среднесписочную численность работников и на количество месяцев в периоде. Пособия, получаемые работниками и государственными социальными внебюджетными фондами, не включаются в фонд заработной платы и среднемесячную заработную плату.

В фонд заработной платы включаются начисленные суммы в денежной и натуральной формах за отработанное время и выполненную работу, неотработанное, но оплаченное время (например, ежегодные отпуска), стимулирующие доплаты и надбавки, премии и единовременные поощрения, компенсационные выплаты, связанные с режимом работы и условиями труда.

Просроченной задолженностью по заработной плате считаются фактически начисленные работникам суммы заработной платы, но не выплаченные в срок, установленный коллективным договором или договором на расчетно-кассовое обслуживание, заключенным с банком (расчетно-кассовым центром). Число дней задержки считается, начиная со второго дня после этого срока. В начисленную заработную плату включаются подоходный налог и страховые взносы в Пенсионный фонд с физических лиц, не включаются обязательные страховые взносы с фонда заработной платы в Пенсионный фонд, Фонд социального страхования, фонды обязательного медицинского страхования, Государственный фонд занятости.

Просроченная задолженность по заработной плате работникам из-за отсутствия финансирования из бюджетов всех уровней отражает задолженность организаций перед работниками, а не задолженность бюджетов перед организациями. Определяется по бюджетным и коммерческим организациям независимо от статей финансирования, включая задолженность, образующуюся в результате недофинансирования средств из бюджета на выполнение производственных программ.

Сведения о просроченной задолженности по заработной плате заполняются по форме № 3-Ф по состоянию на 1 число каждого месяца и предоставляются в территориальный орган Росстата по месту своего нахождения на следующий день

после отчетной даты юридическими лицами при наличии просроченной задолженности по заработной плате работникам (кроме субъектов малого предпринимательства), основной вид деятельности которых относится к следующим группам ОКВЭД: сельское хозяйство, охота и предоставление услуг в этих областях (код 01); лесозаготовки (код 02.01.1); рыболовство, рыбоводство и предоставление услуг в этих областях (код 05); добыча полезных ископаемых (раздел С); обрабатывающие производства (раздел D); производство и распределение электроэнергии, газа и воды (раздел E); строительство (код 45); деятельность сухопутного транспорта (код 60); деятельность водного транспорта (код 61); деятельность воздушного транспорта (код 62); вспомогательная и дополнительная транспортная деятельность (код 63); управление недвижимым имуществом (код 70.32); научные исследования и разработки (код 73); образование (код 80); здравоохранение и предоставление социальных услуг (код 85); удаление сточных вод, отходов и аналогичная деятельность (код 90); деятельность в области культуры, связанная с производством, прокатом и показом фильмов (код 92.1); радиовещанием и телевидением (код 92.2); зрелищно-развлекательными мероприятиями (код 92.3); деятельность информационных агентств (код 92.4); прочая деятельность в области культуры (код 92.5). Областные (районные, городские, сельские) администрации предоставляют сведения о просроченной задолженности по заработной плате работников, занятых в области культуры, здравоохранения, образования.

Реальная начисленная заработная плата характеризует покупательную способность заработной платы в отчетном периоде в связи с изменением цен на потребительские товары и услуги по сравнению с базисным периодом. Индекс реальной начисленной заработной платы исчисляется путем деления индекса номинальной начисленной заработной платы на индекс потребительских цен за один и тот же временной период.

Средний размер назначенных месячных пенсий определяется делением общей суммы назначенных месячных пенсий на численность пенсионеров, состоящих на учете в системе Пенсионного фонда РФ.

Реальный размер назначенных пенсий – относительный показатель, исчисленный путем деления индекса номинального размера назначенных пенсий на индекс потребительских цен за соответствующий временной период.

Денежные расходы и сбережения населения включают расходы на покупку товаров и оплату услуг, обязательные платежи и разнообразные взносы (налоги и сборы, платежи по страхованию, взносы в общественные и кооперативные организации, проценты за кредиты и др.), расходы на приобретение недвижимости, прирост финансовых активов.

Прирост финансовых активов состоит из прироста (уменьшения) вкладов на счетах граждан, денег на руках у населения, расходов на приобретение ценных бумаг, иностранной валюты, изменения средств на счетах индивидуальных предпринимателей, задолженности по кредитам.

Величина прожиточного минимума в соответствии с Федеральным законом от 24 октября 1997 г. № 134-ФЗ “О прожиточном минимуме в Российской Федерации” представляет собой стоимостную оценку потребительской корзины (устанавливается постановлением областного Собрания депутатов), а также обязательные платежи и сборы. Потребительская корзина включает минимальные наборы продуктов питания, непродовольственных товаров и услуг, необходимых для сохранения здоровья человека и обеспечения его жизнедеятельности.

С I квартала 2001 г. расчеты величины прожиточного минимума в целом по области производятся на основе данных Территориального органа Федеральной службы государственной статистики об уровне потребительских цен на товары и

услуги, определяющие потребительскую корзину, а также о расходах по обязательным платежам и сборам в соответствии с Методикой исчисления величины прожиточного минимума (утверждена постановлением Администрации области от 13 апреля 2001 г. N145).

Покупательная способность среднедушевых денежных доходов населения отражает потенциальные возможности населения по приобретению товаров и услуг и выражается через товарный эквивалент среднедушевых денежных доходов. Под товарным эквивалентом понимается количество какого-либо одного товара (услуги) с конкретными потребительскими свойствами, которое может быть приобретено при условии, что вся сумма денежных доходов будет направлена только на эти цели. Показатель рассчитывается ежемесячно, нарастающим итогом с начала года.

ПРАВОНАРУШЕНИЯ

Преступность - социально-правовое явление, включающее преступления, совершенные на конкретной территории в течение определенного периода времени, и характеризующееся количественными и качественными показателями.

Зарегистрированное преступление - выявленное и официально взятое на учет общественно опасное деяние, предусмотренное уголовным законодательством.

Тяжкие и особо тяжкие преступления - деяния, представляющие повышенную общественную опасность, предусмотренные пунктами 4 и 5 статьи 15 Уголовного кодекса Российской Федерации.

Разбой - нападение в целях хищения чужого имущества, совершенное с применением насилия, опасного для жизни или здоровья, либо с угрозой применения такого насилия.

Хулиганство - грубое нарушение общественного порядка, выражающее явное неуважение обществу, сопровождающееся применением насилия к гражданам, либо угрозой его применения, а равно уничтожением или повреждением чужого имущества.

Лица, совершившие преступления - официально взятые на учет органами внутренних дел лица, на которых заведены уголовные дела.

Раскрываемость преступлений - отношение числа преступлений, дела о которых окончены расследованием в отчетном периоде, к общему числу раскрытых и нераскрытых преступлений независимо от времени возбуждения уголовного дела и времени регистрации данного преступления.

Экономическое преступление - уголовно наказуемое деяние, совершенное в сфере производства, распределения и потребления товаров и услуг, в том числе связанное с незаконным использованием служебного статуса (хищения, совершенные путем присвоения, растраты, злоупотребления служебным положением; обман потребителей, нарушение правил торговли; нарушение государственной дисциплины цен, уклонение от уплаты налогов, выпуск и продажа товаров, оказание услуг, не отвечающих требованиям безопасности и пр.).

Преступность несовершеннолетних - совокупность преступлений, совершенных подростками, которым ко времени совершения преступления исполнилось четырнадцать, но не исполнилось восемнадцать лет.

**НЕКОТОРЫЕ СТАТИСТИЧЕСКИЕ ПОКАЗАТЕЛИ
ЭКОНОМИЧЕСКОГО И СОЦИАЛЬНОГО
ПОЛОЖЕНИЯ
РАЙОНОВ ОБЛАСТИ**

ДОБЫЧА ПОЛЕЗНЫХ ИСКОПАЕМЫХ, ОБРАБАТЫВАЮЩИЕ ПРОИЗВОДСТВА И ПРОИЗВОДСТВО И РАСПРЕДЕЛЕНИЕ ЭЛЕКТРОЭНЕРГИИ, ГАЗА И ВОДЫ

ОБЪЕМ ОТГРУЖЕННЫХ ТОВАРОВ СОБСТВЕННОГО ПРОИЗВОДСТВА, ВЫПОЛНЕННЫХ РАБОТ И УСЛУГ СОБСТВЕННЫМИ СИЛАМИ ПО ЧИСТЫМ ВИДАМ ЭКОНОМИЧЕСКОЙ ДЕЯТЕЛЬНОСТИ В ЯНВАРЕ – ИЮНЕ 2012 ГОДА¹⁾

(в действующих ценах; по крупным и средним организациям
(без организаций с численностью работающих менее 15 человек,
не относящихся к субъектам малого предпринимательства))

	Обрабатывающие производства		Производство и распределение электроэнергии, газа и воды	
	тыс. рублей	в % к январю-июню 2011	тыс. рублей	в % к январю-июню 2011
Всего по области	22507689	101,6	3888760	101,1
г. Псков	7796393	111,5	2514243	100,9
г. Великие Луки	11361011	93,5	462634	103,0
Бежаницкий	44332	117,0	43609	100,7
Великолукский	144163	95,0	2559	8,4
Гдовский	6458	88,7	16376	108,3
Дедовичский	49346	95,5
Дновский	302264	93,7	43277	99,9
Красногородский	97177	145,4
Куньинский
Локнянский	16025	110,9
Невельский	78413	100,6
Новоржевский	-	-	13989	97,1
Новосокольнический	17760	124,0	37721	106,5
Опочецкий	2865	74,9	47691	92,1
Островский	129923	80,0	145874	134,1
Палкинский	17947	90,5
Печорский	545420	147,4	63776	103,0
Плюсский	20008	99,9
Порховский	797665	115,3	58724	109,5
Псковский	1037582	107,0	73892	95,3
Пустошкинский	14595	93,7
Пушкиногорский	31836	95,5
Пыталовский	50460	98,4
Себежский	79831	129,8	30740	94,5
Струго - Красненский	20738	87,7
Усвятский	-	-

¹⁾ Знак (...) означает, что данные не публикуются в целях обеспечения конфиденциальности первичных статистических данных, полученных от организаций, в соответствии с Федеральным законом от 29.11.2007 №282-ФЗ «Об официальном статистическом учете и системе государственной статистики в Российской Федерации» (ст.4 п.5; ст.9 п.1).

СЕЛЬСКОЕ ХОЗЯЙСТВО

ПОГОЛОВЬЕ СКОТА И ПТИЦЫ В ХОЗЯЙСТВАХ ВСЕХ КАТЕГОРИЙ НА КОНЕЦ ИЮНЯ (голов)

	Крупный рогатый скот		в том числе коровы		Свиньи	
			2012	2012 в % к 2011	2012	2012 в % к 2011
	2012	2012 в % к 2011				
Всего	103058	95,0	52925	96,4	143347	178,8
г.Псков	86	103,6	61	112,6	185	70,1
г.Великие Луки	30	90,9	19	77,8	255	113,3
Бежаницкий	10920	100,5	5038	102,6	992	90,9
Великолукский	10445	88,4	5619	94,2	1805	68,2
Гдовский	2330	121,2	1232	112,6	323	78,8
Дедовичский	5090	91,9	2805	96,3	404	167,6
Дновский	3393	92,3	1864	90,5	46	164,3
Красногородский	959	94,9	576	88,6	730	88,0
Куньинский	2864	83,1	1516	129,6	454	81,7
Локнянский	3012	93,9	1754	95,5	307	90,0
Невельский	2029	88,7	1059	75,6	66222	в 34,1 р.
Новоржевский	3539	96,6	1861	95,5	866	93,6
Новосокольнический	15305	104,4	7159	104,3	743	84,4
Опочецкий	2575	92,5	1394	89,3	513	84,8
Островский	6118	87,8	3226	84,4	1220	87,0
Палкинский	5056	109,8	2499	113,2	1014	145,3
Печорский	1954	124,4	1090	108,9	1065	87,6
Плюсский	630	74,1	348	77,8	904	в 2,3 р.
Порховский	7574	92,8	3577	89,8	27117	98,3
Псковский	10687	93,8	4876	98,2	35371	102,7
Пустошкинский	965	64,8	697	74,8	367	70,7
Пушкиногорский	2958	88,1	1627	91,2	356	91,3
Пыталовский	1891	102,6	1136	94,5	362	62,4
Себежский	929	84,7	766	88,5	894	89,7
Струго-Красненский	1088	84,0	703	97,2	288	137,8
Усвятский	631	77,8	424	83,1	544	71,8

**ПРОИЗВОДСТВО ПРОДУКТОВ ЖИВОТНОВОДСТВА
В ХОЗЯЙСТВАХ ВСЕХ КАТЕГОРИЙ
В I ПОЛУГОДИИ 2012 ГОДА**

	Скот и птица на убой (в живом весе)		Валовой надой молока		Получено яиц	
	тонн	в % к I полу- годию 2011	тонн	в % к I полу- годию 2011	тысяч штук	в % к I полу- годию 2011
Всего	21666	94,5	115059	103,4	36673	70,1
г.Псков	36	92,3	131	79,9	215	94,7
г.Великие Луки	35	100,0	44	74,6	187	107,5
Бежаницкий	555	110,8	13246	101,0	740	111,1
Великолукский	851	133,4	12541	118,2	11625	46,8
Гдовский	115	92,7	3455	129,3	349	80,4
Дедовичский	320	102,9	5488	92,2	567	101,4
Дновский	183	102,8	3120	91,0	371	111,7
Красногородский	140	97,2	1067	85,5	589	98,7
Куньинский	142	103,6	4931	281,0	635	108,5
Локнянский	166	103,1	2960	100,7	454	65,4
Невельский	148	84,1	2341	82,3	814	100,5
Новоржевский	281	78,3	3714	95,6	747	96,6
Новосокольнический	899	114,8	16967	107,3	553	96,7
Опочецкий	184	79,3	2574	93,4	580	82,9
Островский	240	44,9	5072	90,4	628	90,8
Палкинский	337	125,3	4724	101,2	393	98,0
Печорский	243	89,3	2161	100,0	794	85,9
Плюсский	135	121,6	618	81,3	1392	81,5
Порховский	2929	101,1	8028	96,2	1269	91,5
Псковский	12892	91,4	12402	104,8	11234	89,0
Пустошкинский	99	66,0	1023	75,0	527	90,9
Пушкиногорский	188	90,0	3069	94,7	408	103,3
Пыталовский	157	86,3	2122	89,7	437	87,4
Себежский	178	110,6	1419	96,1	506	99,4
Струго-Красненский	74	107,2	1128	91,3	283	86,0
Усвяцкий	139	87,4	714	72,6	376	105,6

УРОВЕНЬ ЖИЗНИ НАСЕЛЕНИЯ

ОСНОВНЫЕ ПОКАЗАТЕЛИ, ХАРАКТЕРИЗУЮЩИЕ ПРОСРОЧЕННУЮ ЗАДОЛЖЕННОСТЬ ПО ЗАРАБОТНОЙ ПЛАТЕ

(по данным, полученным от организаций, без субъектов
малого предпринимательства; тысяч рублей)

	Просроченная задолженность на 1 июля 2012	Из общей задолженности		Суммарная просроченная задолженность на 1 июля 2012 в % к 1 июня 2012
		задолженность из-за несвоевременного получения денежных средств из бюджетов всех уровней	задолженность из-за отсутствия собственных средств	
Всего по области	26384	-	26384	112,8
г. Великие Луки	7277	-	7277	137,4
Бежаницкий	557	-	557	в 21,4 р.
Великолукский	2284	-	2284	100,0
Дедовичский	263	-	263	152,0
Куньинский	207	-	207	100,0
Новоржевский	570	-	570	104,2
Островский	2939	-	2939	97,7
Плюсский	18	-	18	х
Псковский	11193	-	11193	103,6
Пустошкинский	1076	-	1076	104,3